



ΣΕΠΕ – ΟΑΕΔ – ΙΚΑ ΕΤΑΜ

ΕΙΔΙΚΟ ΤΕΥΧΟΣ

**ΑΠΟΤΕΛΕΣΜΑΤΑ ΤΗΣ ΗΛΕΚΤΡΟΝΙΚΗΣ ΚΑΤΑΓΡΑΦΗΣ
ΤΟΥ ΣΥΝΟΛΟΥ ΤΩΝ ΕΠΙΧΕΙΡΗΣΕΩΝ ΚΑΙ ΤΩΝ
ΕΡΓΑΖΟΜΕΝΩΝ – ΜΙΣΘΩΤΩΝ
ΜΕ ΣΧΕΣΗ ΕΡΓΑΣΙΑΣ ΙΔΙΩΤΙΚΟΥ ΔΙΚΑΙΟΥ**

ΑΠΟ 1 ΕΩΣ 21 ΟΚΤΩΒΡΙΟΥ 2017

*Τμήμα Αξιοποίησης Δεδομένων, Τεκμηρίωσης & Ανάλυσης, της Δ/σης Προγραμματισμού και
Συντονισμού, Επιθεώρησης Εργασιακών Σχέσεων της Κεντρικής Υπηρεσίας του Σ.ΕΠ.Ε.*

Ομάδα Διαχείρισης του Πληροφοριακού Συστήματος “ΕΡΓΑΝΗ”

Πίνακας Περιεχομένων σελ.

Εισαγωγικά σχόλια - Βασικά Στοιχεία	3
ΚΕΦΑΛΑΙΟ Ι	
ΣΤΑΤΙΣΤΙΚΗ ΑΠΟΤΥΠΩΣΗ ΤΟΥ ΣΥΝΟΛΟΥ ΤΩΝ ΕΠΙΧΕΙΡΗΣΕΩΝ ΚΑΙ ΤΩΝ ΕΡΓΑΖΟΜΕΝΩΝ -ΜΙΣΘΩΤΩΝ ΜΕ ΣΧΕΣΗ ΕΡΓΑΣΙΑΣ ΙΔΙΩΤΙΚΟΥ ΔΙΚΑΙΟΥ, ΣΕ ΟΛΗ ΤΗΝ ΕΠΙΚΡΑΤΕΙΑ	4
ΙΑ. ΣΤΟΙΧΕΙΑ ΕΠΙΧΕΙΡΗΣΕΩΝ	4
ΙΒ. ΣΤΟΙΧΕΙΑ ΕΡΓΑΖΟΜΕΝΩΝ	11
ΚΕΦΑΛΑΙΟ ΙΙ	
ΣΤΑΤΙΣΤΙΚΗ ΑΠΟΤΥΠΩΣΗ ΤΟΥ ΣΥΝΟΛΟΥ ΤΩΝ ΕΠΙΧΕΙΡΗΣΕΩΝ ΚΑΙ ΤΩΝ ΕΡΓΑΖΟΜΕΝΩΝ - ΜΙΣΘΩΤΩΝ ΜΕ ΣΧΕΣΗ ΕΡΓΑΣΙΑΣ ΙΔΙΩΤΙΚΟΥ ΔΙΚΑΙΟΥ, ΣΕ ΕΠΙΠΕΔΟ ΠΕΡΙΦΕΡΕΙΑΣ	19
ΙΙΑ. ΣΤΟΙΧΕΙΑ ΕΠΙΧΕΙΡΗΣΕΩΝ	19
ΙΙΒ. ΣΤΟΙΧΕΙΑ ΕΡΓΑΖΟΜΕΝΩΝ	21
ΚΕΦΑΛΑΙΟ ΙΙΙ	
ΣΤΑΤΙΣΤΙΚΗ ΑΠΟΤΥΠΩΣΗ ΤΟΥ ΣΥΝΟΛΟΥ ΤΩΝ ΕΠΙΧΕΙΡΗΣΕΩΝ ΚΑΙ ΤΩΝ ΕΡΓΑΖΟΜΕΝΩΝ - ΜΙΣΘΩΤΩΝ ΜΕ ΣΧΕΣΗ ΕΡΓΑΣΙΑΣ ΙΔΙΩΤΙΚΟΥ ΔΙΚΑΙΟΥ, ΣΕ ΕΠΙΠΕΔΟ ΠΕΡΙΦΕΡΕΙΑΚΗΣ ΕΝΟΤΗΤΑΣ	22
ΙΙΙΑ. ΣΤΟΙΧΕΙΑ ΕΠΙΧΕΙΡΗΣΕΩΝ	22
ΙΙΙΒ. ΣΤΟΙΧΕΙΑ ΕΡΓΑΖΟΜΕΝΩΝ	25

Υπεύθυνοι για την επιμέλεια και το συντονισμό της έκδοσης:

Σταύρος Μπακέας

ΑΠΟΤΕΛΕΣΜΑΤΑ ΤΗΣ ΗΛΕΚΤΡΟΝΙΚΗΣ ΚΑΤΑΓΡΑΦΗΣ ΤΟΥ ΣΥΝΟΛΟΥ ΤΩΝ ΕΠΙΧΕΙΡΗΣΕΩΝ ΚΑΙ ΤΩΝ ΕΡΓΑΖΟΜΕΝΩΝ - ΜΙΣΘΩΤΩΝ ΜΕ ΣΧΕΣΗ ΕΡΓΑΣΙΑΣ ΙΔΙΩΤΙΚΟΥ ΔΙΚΑΙΟΥ

Το Υπουργείο Εργασίας, Κοινωνικής Ασφάλισης και Κοινωνικής Αλληλεγγύης δημοσιοποιεί για πέμπτη συνεχή χρονιά τα αποτελέσματα της ετήσιας κατάθεσης των καταστάσεων προσωπικού του συνόλου των επιχειρήσεων της χώρας που απασχολούν εργαζόμενους με σχέση εξαρτημένης εργασίας ιδιωτικού δικαίου, όπως αυτές κατατέθηκαν ηλεκτρονικά κατά το διάστημα από 1 έως 21 Οκτωβρίου 2017¹.

Η ετήσια κατάθεση καταστάσεων προσωπικού πραγματοποιήθηκε για πρώτη φορά ηλεκτρονικά, μέσω του πληροφοριακού συστήματος «ΕΡΓΑΝΗ», το διάστημα από 15 Σεπτεμβρίου 2013 έως 15 Νοεμβρίου 2013.

Παρουσιάζονται έτσι τα αποτελέσματα μιας ακόμη πρωτοποριακής εφαρμογής του πληροφοριακού συστήματος «ΕΡΓΑΝΗ». Δηλαδή, της αναλυτικής καταγραφής των επιχειρήσεων που απασχολούν μισθωτούς με σχέση εργασίας ιδιωτικού δικαίου στην Ελλάδα και των εργαζομένων σε αυτές.

Η ετήσια κατάθεση των καταστάσεων προσωπικού, κατά το χρονικό διάστημα από 1 έως 21 Οκτωβρίου 2017, γίνεται κατ' εφαρμογή των διατάξεων του άρθρου 16 του Ν. 2874/2000 (ΦΕΚ Α'/286/29-12-2000), όπως τροποποιήθηκε και ισχύει.

Επίσης, υπενθυμίζεται ότι το πληροφοριακό σύστημα «ΕΡΓΑΝΗ» ξεκίνησε τη λειτουργία του από 1 Μαρτίου 2013 και καταγράφει ψηφιακά τις ροές μισθωτής απασχόλησης στον ιδιωτικό τομέα της οικονομίας (απασχόλησης με σχέση εξαρτημένης εργασίας ιδιωτικού δικαίου), αποτυπώνοντας, για πρώτη φορά, σε πραγματικό χρόνο και σε κάθε περιοχή της χώρας κρίσιμα στοιχεία της αγοράς εργασίας, σύμφωνα και με τα προβλεπόμενα στην Υ.Α. 5072/6 (ΦΕΚ 449Β'/25-2-2013), όπως τροποποιήθηκε και συμπληρώθηκε με τις υπ' αριθμ. Υ.Α. 28153/126 (ΦΕΚ 2163Β'/30-8-2013) και υπ' αριθμ. Υ.Α. 29502/85 (ΦΕΚ 2390Β'/8.9.2014). Μέχρι και το Φεβρουάριο του 2013 η καταγραφή των στοιχείων αυτών γίνονταν χειρόγραφα.

Τα στοιχεία που αντλήθηκαν από το πληροφοριακό σύστημα «ΕΡΓΑΝΗ», στο πλαίσιο της ετήσιας κατάθεσης των καταστάσεων προσωπικού του συνόλου των επιχειρήσεων που απασχολούν εργαζόμενους με σχέση εξαρτημένης εργασίας ιδιωτικού δικαίου, και παρουσιάζονται στο ανά χείρας ειδικό τεύχος αφορούν:

- Τον αριθμό των επιχειρήσεων. Τα εν λόγω στοιχεία αναλύονται ως προς το μέγεθος της επιχείρησης (αριθμός εργαζομένων), το είδος (ιδιωτικός, δημόσιος τομέας, ΟΤΑ κλπ), τη νομική μορφή, καθώς επίσης και ανά περιφέρεια, περιφερειακή ενότητα και κλάδο οικονομικής δραστηριότητας.

¹Ο ετήσιος πίνακας προσωπικού κατατίθεται από 01 Οκτωβρίου έως 21 Οκτωβρίου κάθε έτους και καταγράφει το σύνολο των εργαζομένων στην έδρα της κάθε επιχείρησης ή στο παράρτημα της, κατά την ώρα της υποβολής. Η προθεσμία αυτή μπορεί να παρατείνεται για κάθε έτος με απόφαση του Υπουργού Εργασίας, Κοινωνικής Ασφάλισης & Κοινωνικής Αλληλεγγύης, κατόπιν εκτίμησης των περιστάσεων, για δε το έτος 2017 παρατάθηκε σύμφωνα με την Υ.Α. 48220/Δ9.14866/18.10.2017 (ΦΕΚ Β' 3710/20.10.2017), έως 15.11.2017.

- Τον αριθμό των εργαζομένων. Τα εν λόγω στοιχεία παρουσιάζονται ανά φύλο, ηλικία, εβδομαδιαίες ώρες απασχόλησης και μισθολογικές απολαβές. Ο αριθμός των εργαζομένων αποτυπώνεται επιπλέον, πέρα από το εθνικό επίπεδο, και σε περιφερειακό επίπεδο και επίπεδο περιφερειακής ενότητας, καθώς και ανά κλάδο οικοδομικής δραστηριότητας.

Βασικά στοιχεία:

Το διάστημα από 1 Οκτωβρίου έως 15 Νοεμβρίου 2017, υπέβαλαν ηλεκτρονικά ετήσιο/ετήσιο συμπληρωματικό πίνακα προσωπικού 299.287 επιχειρήσεις σε όλη τη χώρα. Οι επιχειρήσεις που απασχολούν εργαζόμενους με σχέση εργασίας ιδιωτικού δικαίου, ανέρχονται σε 247.236, ενώ με τα παραρτήματά τους, σε διαφορετικές περιοχές από την έδρα τους, ανέρχονται σε 291.876. Οι εργαζόμενοι με σχέση εργασίας ιδιωτικού δικαίου ανέρχονται σε 1.903.480.

ΚΕΦΑΛΑΙΟ Ι

ΣΤΑΤΙΣΤΙΚΗ ΑΠΟΤΥΠΩΣΗ ΤΟΥ ΣΥΝΟΛΟΥ ΤΩΝ ΕΠΙΧΕΙΡΗΣΕΩΝ ΚΑΙ ΤΩΝ ΕΡΓΑΖΟΜΕΝΩΝ - ΜΙΣΘΩΤΩΝ ΜΕ ΣΧΕΣΗ ΕΡΓΑΣΙΑΣ ΙΔΙΩΤΙΚΟΥ ΔΙΚΑΙΟΥ, ΣΕ ΟΛΗ ΤΗΝ ΕΠΙΚΡΑΤΕΙΑ

Από τα στοιχεία που αντλήθηκαν από το πληροφοριακό σύστημα «ΕΡΓΑΝΗ», στο πλαίσιο της ετήσιας κατάθεσης των καταστάσεων προσωπικού του συνόλου των επιχειρήσεων που απασχολούν εργαζόμενους με σχέση εξαρτημένης εργασίας ιδιωτικού δικαίου, προκύπτει ότι για το διάστημα από 1 Οκτωβρίου έως 15 Νοεμβρίου 2017, υπέβαλαν ηλεκτρονικά ετήσιο/ετήσιο συμπληρωματικό πίνακα προσωπικού 299.287 επιχειρήσεις από όλη τη χώρα.

Όπως προκύπτει από τα αποτελέσματα του πληροφοριακού συστήματος «ΕΡΓΑΝΗ», κατά το έτος 2017, 14.085 περισσότερες επιχειρήσεις σε σχέση με το έτος 2016, προχώρησαν σε κατάθεση ετήσιου πίνακα προσωπικού, παρουσιάζοντας αύξηση σε ετήσια βάση κατά 6,041%.

Συγκεκριμένα οι επιχειρήσεις που απασχολούν εργαζόμενους με σχέση εργασίας ιδιωτικού δικαίου για το έτος 2017 ανέρχονται σε 247.236, ενώ με τα παραρτήματά τους, σε διαφορετικές περιοχές από την έδρα τους, ανέρχονται σε 291.876. Αντίστοιχα για το 2016 οι επιχειρήσεις που απασχολούσαν εργαζόμενους ανέρχονταν σε 233.151, ενώ με τα παραρτήματά τους, ανέρχονταν σε 275.044.

ΙΑ. ΣΤΟΙΧΕΙΑ ΕΠΙΧΕΙΡΗΣΕΩΝ

ΠΙΝΑΚΑΣ ΙΑ1: Αριθμός επιχειρήσεων κατά τάξεις μεγέθους (με βάση τον αριθμό εργαζομένων που απασχολούν)

ΕΥΡΟΣ	ΑΡΙΘΜΟΣ ΕΠΙΧΕΙΡΗΣΕΩΝ
-------	----------------------

Αριθμός εργαζομένων	2017 (1)	% επί του συνόλου	2016 (2)	% επί του συνόλου	ΔΙΑΦΟΡΑ (1 - 2)	% ΠΟΣΟΣΤΙΑΙΑ ΔΙΑΦΟΡΑ
1-10	218.961	88,564	207.030	88,797	11.931	5,763
11-50	24.274	9,818	22.420	9,616	1.854	8,269
51-250	3.419	1,383	3.163	1,357	256	8,094
251-500	329	0,133	311	0,133	18	5,788
501-1.000	155	0,063	133	0,057	22	16,541
1.001-1.500	47	0,019	46	0,020	1	2,174
1.501-2.000	15	0,006	18	0,008	-3	-16,667
2.001-2.500	8	0,003	6	0,003	2	33,333
2.501-3.000	8	0,003	3	0,001	5	166,667
3.001-4.000	3	0,001	4	0,002	-1	-25,000
≥4.001	17	0,007	17	0,007	0	0,000
ΣΥΝΟΛΟ	247.236	100	233.151	100	14.085	+ 6,041

ΔΙΑΓΡΑΜΜΑ ΙΑ1

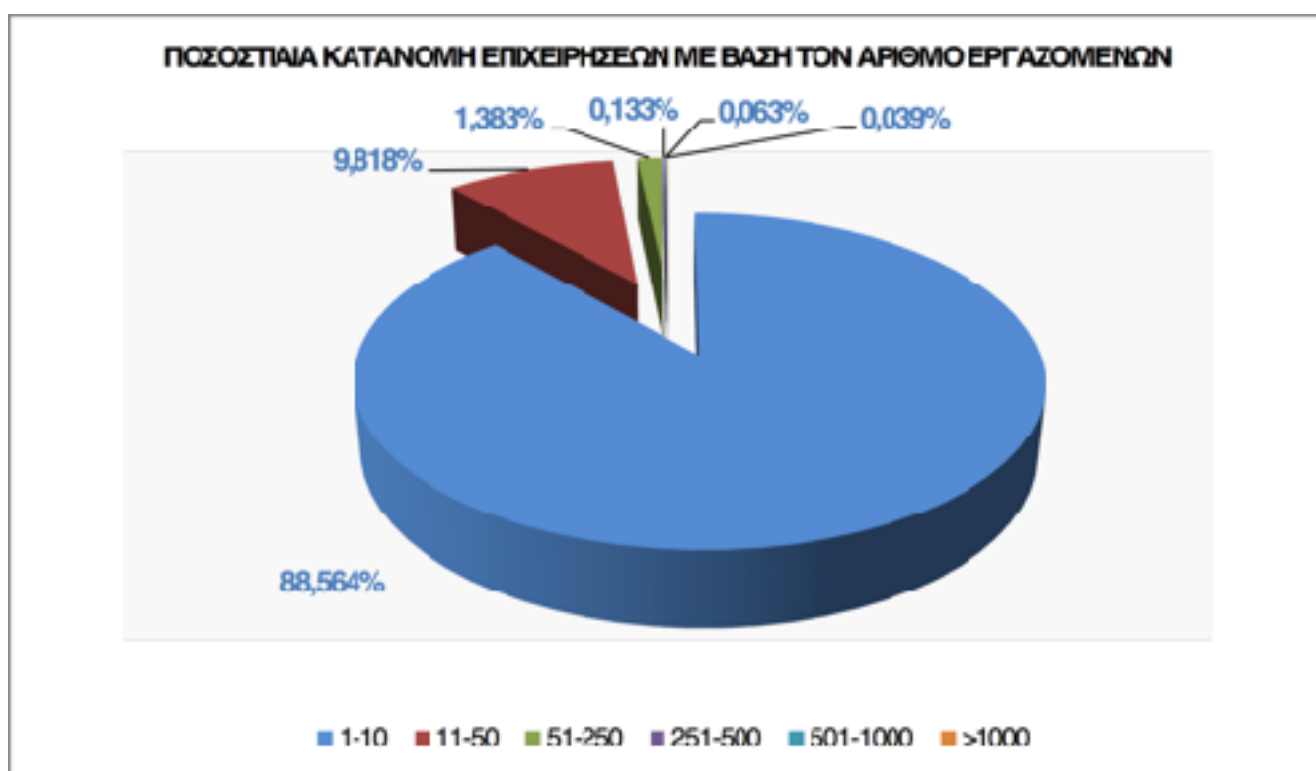

Το Διάγραμμα ΙΑ1, απεικονίζει την ποσοστιαία κατανομή των επιχειρήσεων με βάση τον αριθμό των εργαζομένων που απασχολούν, κατά το έτος 2017.

ΔΙΑΓΡΑΜΜΑ ΙΑ2

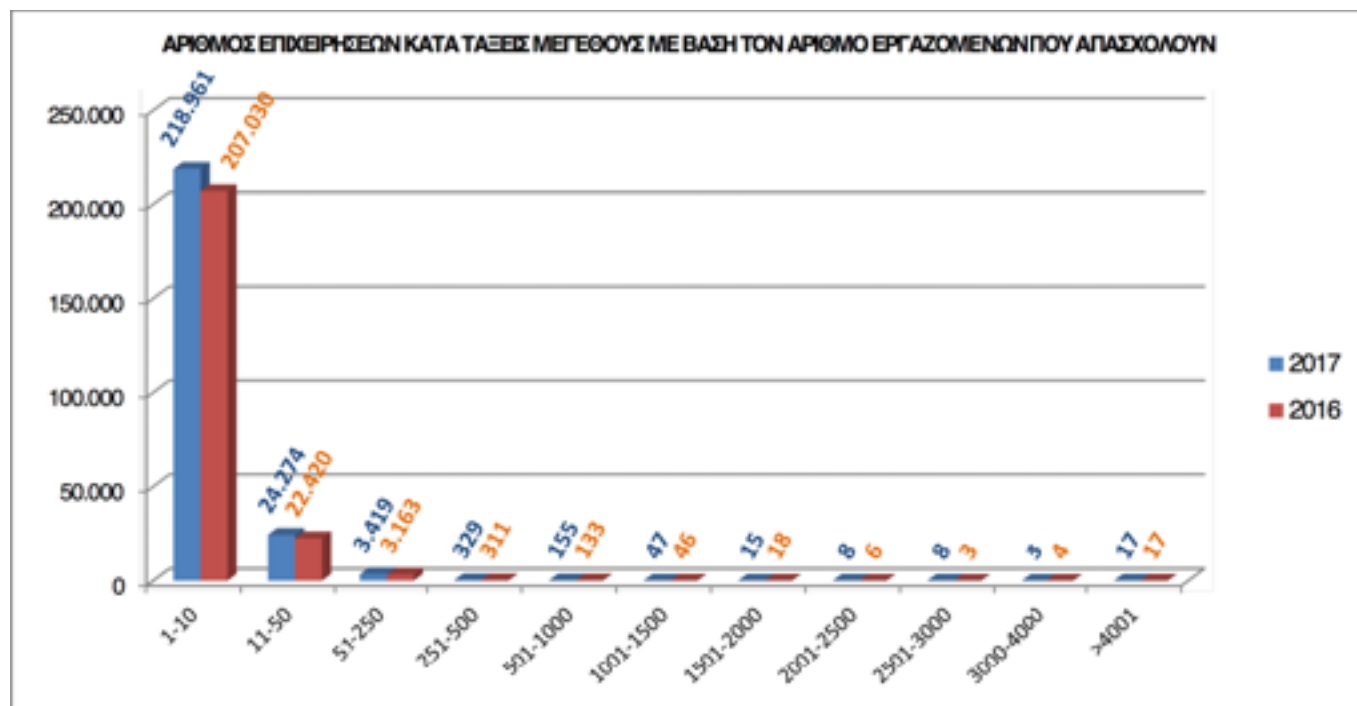

Το Διάγραμμα ΙΑ2, απεικονίζει τον αριθμό των επιχειρήσεων κατά τάξεις μεγέθους, με βάση τον αριθμό των εργαζομένων που απασχολούν κατά τα έτη 2017 και 2016.

ΠΙΝΑΚΑΣ ΙΑ2: Απασχολούμενο προσωπικό ανά μέγεθος επιχείρησης

ΕΥΡΟΣ	ΑΡΙΘΜΟΣ ΕΠΙΧΕΙΡΗΣΕΩΝ	ΑΡΙΘΜΟΣ ΕΡΓΑΖΟΜΕΝΩΝ	ΠΟΣΟΣΤΟ % (ΣΤΟ ΣΥΝΟΛΟ ΤΩΝ ΕΡΓΑΖΟΜΕΝΩΝ)
1-4	181.237	321.218	16,875
5-9	34.355	223.645	11,749
10-49	27.525	518.182	27,223
50-249	3.535	350.694	18,424
>250	584	489.741	25,729

ΣΥΝΟΛΟ	247.236	1.903.480	100
--------	---------	-----------	-----

Σημείωση: Η διαφορά κατά **79.043** εργαζόμενοι, που προκύπτει μεταξύ του συνόλου των εργαζομένων του παραπάνω πίνακα (δηλ. 1.903.480) και του συνόλου των εργαζομένων (δηλ. 1.824.437 βλ. επόμενους πίνακες) οφείλεται στο γεγονός, ότι οι συγκεκριμένοι 79.043 εργαζόμενοι απασχολούνται σε περισσότερες από μία επιχειρήσεις.

ΠΙΝΑΚΑΣ ΙΑ3: Αριθμός επιχειρήσεων ιδιωτικού και δημοσίου τομέα που απασχολούν εργαζόμενους με σχέση εργασίας ιδιωτικού δικαίου

ΙΔΙΩΤΙΚΟΣ ΤΟΜΕΑΣ	ΔΗΜΟΣΙΟΣ & ΕΥΡΥΤΕΡΟΣ ΔΗΜΟΣΙΟΣ ΤΟΜΕΑΣ	Ν.Π.Δ.Δ.	Ν.Π.Ι.Δ.	ΟΤΑ	ΣΥΝΟΛΟ ΕΠΙΧΕΙΡΗΣΕΩΝ
244.499	374	1.211	878	277	247.239

ΠΙΝΑΚΑΣ ΙΑ4: Αριθμός επιχειρήσεων ανά νομική μορφή

ΝΟΜΙΚΗ ΜΟΡΦΗ	ΑΡΙΘΜΟΣ ΕΠΙΧΕΙΡΗΣΕΩΝ
ΑΤΟΜΙΚΗ ΕΠΙΧΕΙΡΗΣΗ	142.227
ΟΜΟΡΡΥΘΜΟΣ ΕΤΑΙΡΕΙΑ (ΟΕ)	35.764
ΑΝΩΝΥΜΟΣ ΕΤΑΙΡΕΙΑ (ΑΕ)	20.776
ΕΤΕΡΟΡΡΥΘΜΟΣ ΕΤΑΙΡΕΙΑ (ΕΕ)	12.963
ΕΤΑΙΡΕΙΑ ΠΕΡΙΟΡΙΣΜΕΝΗΣ ΕΥΘΥΝΗΣ (ΕΠΕ)	7.013
ΙΔΙΩΤΙΚΗ ΚΕΦΑΛΑΙΟΥΧΙΚΗ ΕΤΑΙΡΕΙΑ (ΙΚΕ)	6.387
ΕΤΑΙΡΕΙΑ ΠΕΡΙΟΡΙΣΜΕΝΗΣ ΕΥΘΥΝΗΣ ΜΟΝΟΠΡΟΣΩΠΗ	4.072
ΙΔΙΩΤΙΚΗ ΚΕΦΑΛΑΙΟΥΧΙΚΗ ΕΤΑΙΡΕΙΑ ΜΟΝΟΠΡΟΣΩΠΗ (ΙΚΕ)	3.297
ΣΩΜΑΤΕΙΟ	1.681
ΕΤΑΙΡΕΙΑ Α.Ν. 89/67	1.241
ΑΣΤΙΚΗ ΜΗ ΚΕΡΔΟΣΚΟΠΙΚΗ ΕΤΑΙΡΕΙΑ	1.086
ΣΥΛΛΟΓΟΣ	1.019
ΝΟΜΙΚΟ ΠΡΟΣΩΠΟ ΙΔΙΩΤΙΚΟΥ ΔΙΚΑΙΟΥ	878
ΚΟΙΝΩΝΙΑ ΑΣΤΙΚΟΥ ΔΙΚΑΙΟΥ ΚΕΡΔΟΣΚΟΠΙΚΗ	830
ΔΙΑΧΕΙΡΙΣΗ ΚΤΙΡΙΩΝ (ΠΟΛΥΚΑΤΟΙΚΙΕΣ ΚΛΠ)	791
ΑΘΛΗΤΙΚΟ ΣΩΜΑΤΕΙΟ	706

ΝΟΜΙΚΟ ΠΡΟΣΩΠΟ ΔΗΜΟΣΙΟΥ ΔΙΚΑΙΟΥ	704
ΑΓΡΟΤΙΚΟΣ ΣΥΝΕΤΑΙΡΙΣΜΟΣ	609
ΥΠΟΚΑΤΑΣΤΗΜΑ ΑΛΛΟΔΑΠΗΣ ΕΤΑΙΡΕΙΑΣ	591
ΙΕΡΟΣ ΝΑΟΣ	507
ΑΣΤΙΚΗ ΚΕΡΔΟΣΚΟΠΙΚΗ ΕΤΑΙΡΕΙΑ	415
ΑΣΤΙΚΟΣ ΣΥΝΕΤΑΙΡΙΣΜΟΣ ΚΕΡΔΟΣΚΟΠΙΚΟΣ	323
ΚΟΙΝΩΝΙΑ ΚΛΗΡΟΝΟΜΩΝ	322
ΔΗΜΟΤΙΚΗ ΕΠΙΧΕΙΡΗΣΗ	297
ΙΔΡΥΜΑ	282
ΟΤΑ - ΔΗΜΟΙ	269
ΚΟΙΝΟΠΡΑΞΙΑ	259
ΣΥΜΠΛΟΙΟΚΤΗΣΙΑ	215
ΝΑΥΤΙΚΗ ΕΤΑΙΡΕΙΑ Ν.959/79	210
ΑΛΛΗ ΕΝΩΣΗ ΠΡΟΣΩΠΩΝ ΜΗ ΚΕΡΔΟΣΚΟΠΙΚΗ	200
ΣΧΟΛΙΚΕΣ ΕΠΙΤΡΟΠΕΣ	135
ΔΗΜΟΣΙΑ ΥΠΗΡΕΣΙΑ (ΔΗΜΟΣΙΟ)	127
ΟΡΓΑΝΙΣΜΟΣ ΚΟΙΝΗΣ ΩΦΕΛΕΙΑΣ	108
ΑΣΤΙΚΟΣ ΣΥΝΕΤΑΙΡΙΣΜΟΣ ΜΗ ΚΕΡΔΟΣΚΟΠΙΚΟΣ	93
ΙΔΙΟΥΤΗ ΜΕΤΑΦΟΡΙΚΗ ΕΠΙΧΕΙΡΗΣΗ (ΙΜΕ) ΕΠΕ	84
ΑΛΛΗ ΕΝΩΣΗ ΠΡΟΣΩΠΩΝ ΚΕΡΔΟΣΚΟΠΙΚΗ	83
ΑΛΛΟΔΑΠΗ ΕΤΑΙΡΙΑ ΧΩΡΙΣ ΕΓΚΑΤΑΣΤΑΣΗ ΣΤΗΝ ΕΛΛΑΔΑ	81
ΦΥΣΙΚΟ ΠΡΟΣΩΠΟ	76
ΚΟΙΝΟΤΙΚΗ ΣΥΝΕΤΑΙΡΙΣΤΙΚΗ ΕΠΙΧΕΙΡΗΣΗ	60
ΑΛΛΟΔΑΠΗ ΕΤΑΙΡΕΙΑ ΜΕ ΣΥΜΒΑΣΗ ΕΡΓΟΥ ΣΤΗΝ ΕΛΛΑΔΑ	57
ΕΝΩΣΗ ΑΓΡΟΤΙΚΩΝ ΣΥΝΕΤΑΙΡΙΣΜΩΝ (ΕΑΣ)	54
ΠΡΕΣΒΕΙΕΣ	54
ΑΛΛΟΔΑΠΗ ΕΤΑΙΡΕΙΑ ΙΔΙΟΚΤΗΣΙΑΣ ΑΚΙΝΗΤΟΥ	48
ΝΑΥΤ. ΕΤΑΙΡΕΙΑ ΠΛΟΙΩΝ ΑΝΑΨ. Ν.3182/2003	46
ΚΤΕΛ	33
ΓΡΑΦΕΙΟ ΑΛΛΟΔΑΠΗΣ ΕΜΠΟΡΟΒΙΟΜΗΧΑΝΙΚΗΣ ΕΤΑΙΡΕΙΑΣ	26
ΚΟΙΝΩΝΙΑ ΑΣΤΙΚΟΥ ΔΙΚΑΙΟΥ ΜΗ ΚΕΡΔΟΣΚΟΠΙΚΗ	22
ΑΠΡΟΣΔΙΟΡΙΣΤΟ	13
ΣΥΝΑΠΑΣΧΟΛΗΣΗ	12
ΟΜΟΣΠΟΝΔΙΑ ΑΣΤΙΚΩΝ ΣΥΝΕΤΑΙΡΙΣΜΩΝ	11
ΠΟΛΙΤΙΚΑ ΚΟΜΜΑΤΑ	10
ΑΣΦΑΛΙΣΤΙΚΟΣ ΣΥΝΕΤΑΙΡΙΣΜΟΣ	9
ΟΙΚΙΑ	9

ΠΕΡΙΦΕΡΕΙΑ	8
ΚΟΙΝΟΠΡΑΞΙΑ ΑΓΡΟΤΙΚΩΝ ΣΥΝΕΤΑΙΡΙΣΤΙΚΩΝ ΟΡΓΑΝΩΣΕΩΝ	7
ΣΥΝΕΡΓΑΤΙΚΗ	5
ΔΗΜΟΣΙΟ ΣΧΟΛΕΙΟ	4
ΔΙΑΔΗΜΟΤΙΚΗ ΕΠΙΧΕΙΡΗΣΗ	4
ΕΝΩΣΗ ΑΣΤΙΚΩΝ ΣΥΝΕΤΑΙΡΙΣΜΩΝ	4
ΚΕΝΤΡΙΚΗ ΣΥΝΕΤΑΙΡΙΣΤΙΚΗ ΕΝΩΣΗ (ΚΕΣΕ)	4
ΠΡΟΞΕΝΕΙΑ	4
ΔΗΜΟΤΙΚΗ ΣΥΝΕΤΑΙΡΙΣΤΙΚΗ ΕΠΙΧΕΙΡΗΣΗ	3
ΔΙΕΘΝΕΙΣ ΟΡΓΑΝΙΣΜΟΙ	3
ΝΟΜΑΡΧΙΑΚΗ ΕΠΙΧΕΙΡΗΣΗ	3
ΚΟΙΝΟΤΙΚΗ ΕΠΙΧΕΙΡΗΣΗ	2
ΣΥΝΟΜΟΣΠΟΝΔΙΑ ΑΣΤΙΚΩΝ ΣΥΝΕΤΑΙΡΙΣΜΩΝ	2
ΕΠΙΤΡΟΠΗ ΕΡΑΝΩΝ	1
ΣΥΝΟΛΟ	247.239

Σημείωση: Η διαφορά κατά 3 επιχειρήσεις, που προκύπτει μεταξύ του συνόλου των επιχειρήσεων του παραπάνω πίνακα (δηλ. 247.239) και του συνόλου των επιχειρήσεων (δηλ. 247.236 βλ. προηγούμενους πίνακες) οφείλεται στο γεγονός, ότι οι συγκεκριμένες 3 επιχειρήσεις διαθέτουν το ίδιο ΑΦΜ αλλά δραστηριοποιούνται σε περισσότερους από έναν κλάδο.

ΠΙΝΑΚΑΣ ΙΑ5: Αριθμός επιχειρήσεων ανά κλάδο οικονομικής δραστηριότητας

ΚΛΑΔΟΣ ΟΙΚΟΝΟΜΙΚΗΣ ΔΡΑΣΤΗΡΙΟΤΗΤΑΣ	ΕΠΙΧΕΙΡΗΣΕΙΣ	ΠΟΣΟΣΤΟ % (ΣΤΟ ΣΥΝΟΛΟ ΤΩΝ ΕΠΙΧΕΙΡΗΣΕΩΝ)
Λιανικό εμπόριο, εκτός από το εμπόριο μηχανοκίνητων οχημάτων και μοτοσικλετών	44.027	17,81
Δραστηριότητες υπηρεσιών εστίασης	31.956	12,93
Χονδρικό εμπόριο, εκτός από το εμπόριο μηχανοκίνητων οχημάτων και μοτοσικλετών	24.930	10,08
Δραστηριότητες ανθρώπινης υγείας	12.202	4,94
Χερσαίες μεταφορές και μεταφορές μέσω αγωγών	10.085	4,08
Νομικές και λογιστικές δραστηριότητες	9.665	3,91
Χονδρικό και λιανικό εμπόριο· επισκευή μηχανοκίνητων οχημάτων και μοτοσικλετών	9.331	3,77
Εκπαίδευση	9.283	3,75
Άλλες δραστηριότητες παροχής προσωπικών υπηρεσιών	8.347	3,38

Βιομηχανία τροφίμων	7.943	3,21
Καταλύματα	7.008	2,83
Εξειδικευμένες κατασκευαστικές δραστηριότητες	5.916	2,39
Αθλητικές δραστηριότητες και δραστηριότητες διασκέδασης και ψυχαγωγίας	3.522	1,42
Αρχιτεκτονικές δραστηριότητες και δραστηριότητες μηχανικών· τεχνικές δοκιμές και αναλύσεις	3.519	1,42
Δραστηριότητες οργανώσεων	3.334	1,35
Αποθήκευση και υποστηρικτικές προς τη μεταφορά δραστηριότητες	2.992	1,21
Κατασκευή μεταλλικών προϊόντων, με εξαίρεση τα μηχανήματα και τα είδη εξοπλισμού	2.469	1,00
Δραστηριότητες κεντρικών γραφείων· δραστηριότητες παροχής συμβουλών διαχείρισης	2.446	0,99
Τυχρά παιχνίδια και στοιχήματα	2.421	0,98
Φυτική και ζωική παραγωγή, θήρα και συναφείς δραστηριότητες	2.283	0,92
Δραστηριότητες συναφείς προς τις χρηματοπιστωτικές υπηρεσίες και τις ασφαλιστικές δραστηριότητες	2.225	0,90
Διαχείριση ακίνητης περιουσίας	2.167	0,88
Δραστηριότητες παροχής υπηρεσιών σε κτίρια και εξωτερικούς χώρους	2.089	0,84
Κατασκευές κτιρίων	1.808	0,73
Δραστηριότητες ταξιδιωτικών πρακτορείων, γραφείων οργανωμένων ταξιδιών και υπηρεσιών κρατήσεων και συναφείς δραστηριότητες	1.759	0,71
Δραστηριότητες προγραμματισμού ηλεκτρονικών υπολογιστών, παροχής συμβουλών και συναφείς δραστηριότητες	1.463	0,59
Δραστηριότητες κοινωνικής μέριμνας χωρίς παροχή καταλύματος	1.453	0,59
Δραστηριότητες ενοικίασης και εκμίσθωσης	1.338	0,54
Επισκευή και εγκατάσταση μηχανημάτων και εξοπλισμού	1.323	0,54
Κατασκευή ειδών ένδυσης	1.299	0,53
Παραγωγή άλλων μη μεταλλικών ορυκτών προϊόντων	1.232	0,50
Διαφήμιση και έρευνα αγοράς	1.168	0,47
Άλλες μεταποιητικές δραστηριότητες	1.092	0,44
Έργα πολιτικού μηχανικού	1.078	0,44
Κατασκευή μηχανημάτων και ειδών εξοπλισμού π.δ.κ.α.	1.055	0,43
Άλλες επαγγελματικές, επιστημονικές και τεχνικές δραστηριότητες	1.030	0,42
Εκτυπώσεις και αναπαραγωγή προεγγεγραμμένων μέσων	1.005	0,41
Κατασκευή επίπλων	994	0,40

Διοικητικές δραστηριότητες γραφείου, γραμματειακή υποστήριξη και άλλες δραστηριότητες παροχής υποστήριξης προς τις επιχειρήσεις	948	0,38
Επισκευή ηλεκτρονικών υπολογιστών και ειδών ατομικής ή οικιακής χρήσης	933	0,38
Εκδοτικές δραστηριότητες	914	0,37
Παροχή ηλεκτρικού ρεύματος, φυσικού αερίου, ατμού και κλιματισμού	872	0,35
Δημιουργικές δραστηριότητες, τέχνες και διασκέδαση	782	0,32
Αλιεία και υδατοκαλλιέργεια	771	0,31
Πλωτές μεταφορές	762	0,31
Τηλεπικοινωνίες	727	0,29
Ταχυδρομικές και ταχυμεταφορικές δραστηριότητες	686	0,28
Δημόσια διοίκηση και άμυνα· υποχρεωτική κοινωνική ασφάλιση	665	0,27
Κατασκευή προϊόντων από ελαστικό (καουτσούκ) και πλαστικές ύλες	625	0,25
Παραγωγή κλωστοϋφαντουργικών υλών	609	0,25
Βιομηχανία ξύλου και κατασκευή προϊόντων από ξύλο και φελλό, εκτός από έπιπλα· κατασκευή ειδών καλαθοποιίας και σπαρτοπλεκτικής	599	0,24
Δραστηριότητες παροχής προστασίας και έρευνας	515	0,21
Παραγωγή χημικών ουσιών και προϊόντων	506	0,20
Κατασκευή ηλεκτρολογικού εξοπλισμού	446	0,18
Ποτοποιία	445	0,18
Επιστημονική έρευνα και ανάπτυξη	428	0,17
Συλλογή, επεξεργασία και διάθεση απορριμμάτων· ανάκτηση υλικών	410	0,17
Δραστηριότητες βοήθειας με παροχή καταλύματος	403	0,16
Παραγωγή κινηματογραφικών ταινιών, βίντεο και τηλεοπτικών προγραμμάτων, ηχογραφήσεις και μουσικές εκδόσεις	385	0,16
Χαρτοποιία και κατασκευή χάρτινων προϊόντων	384	0,16
Δραστηριότητες υπηρεσιών πληροφορίας	372	0,15
Κτηνιατρικές δραστηριότητες	329	0,13
Δραστηριότητες προγραμματισμού και ραδιοηλεκτρονικών εκπομπών	325	0,13
Ασφαλιστικά, αντασφαλιστικά και συνταξιοδοτικά ταμεία, εκτός από την υποχρεωτική κοινωνική ασφάλιση	320	0,13
Δραστηριότητες βιβλιοθηκών, αρχειοφυλακείων, μουσείων και λοιπές πολιτιστικές δραστηριότητες	293	0,12
Συλλογή, επεξεργασία και παροχή νερού	278	0,11

Δραστηριότητες χρηματοπιστωτικών υπηρεσιών, με εξαίρεση τις ασφαλιστικές δραστηριότητες και τα συνταξιοδοτικά ταμεία	277	0,11
Βιομηχανία δέρματος και δερμάτινων ειδών	270	0,11
Λοιπά ορυχεία και λατομεία	206	0,08
Κατασκευή ηλεκτρονικών υπολογιστών, ηλεκτρονικών και οπτικών προϊόντων	203	0,08
Κατασκευή μηχανοκίνητων οχημάτων, ρυμουλκούμενων και ημιρυμουλκούμενων οχημάτων	199	0,08
Παραγωγή βασικών μετάλλων	173	0,07
Επεξεργασία λυμάτων	150	0,06
Κατασκευή λοιπού εξοπλισμού μεταφορών	136	0,06
Δραστηριότητες απασχόλησης	126	0,05
Έλλειψη δραστηριότητας	124	0,05
Δασοκομία και υλοτομία	104	0,04
Παραγωγή βασικών φαρμακευτικών προϊόντων και φαρμακευτικών σκευασμάτων	74	0,03
Αεροπορικές μεταφορές	68	0,03
Δραστηριότητες εξωχώριων οργανισμών και φορέων	46	0,02
Παραγωγή οπτάνθρακα και προϊόντων διύλισης πετρελαίου	23	0,01
Δραστηριότητες νοικοκυριών ως εργοδοτών οικιακού προσωπικού	19	0,01
Δραστηριότητες εξυγίανσης και άλλες υπηρεσίες για τη διαχείριση αποβλήτων	16	0,01
Εξόρυξη μεταλλευμάτων	12	0,00
Παραγωγή προϊόντων καπνού	10	0,00
Δραστηριότητες ιδιωτικών νοικοκυριών, που αφορούν την παραγωγή μη διακριτών αγαθών -και υπηρεσιών- για ίδια χρήση	4	0,00
Υποστηρικτικές δραστηριότητες εξόρυξης	4	0,00
Εξόρυξη άνθρακα και λιγνίτη	3	0,00
ΣΥΝΟΛΟ	247.236	100,00

ΙΒ. ΣΤΟΙΧΕΙΑ ΕΡΓΑΖΟΜΕΝΩΝ ΑΝΑ ΦΥΛΟ, ΕΒΔΟΜΑΔΙΑΙΕΣ ΩΡΕΣ ΑΠΑΣΧΟΛΗΣΗΣ, ΜΗΝΙΑΙΕΣ ΑΠΟΔΟΧΕΣ ΚΑΙ ΗΛΙΚΙΑΚΗ ΟΜΑΔΑ

Από την επεξεργασία των στοιχείων που αντλήθηκαν από το πληροφοριακό σύστημα «ΕΡΓΑΝΗ», στο πλαίσιο της ετήσιας κατάθεσης των καταστάσεων προσωπικού του συνόλου των επιχειρήσεων που απασχολούν εργαζόμενους με σχέση εξαρτημένης

εργασίας ιδιωτικού δικαίου, κατά το έτος **2017**, προκύπτει ότι, οι εργαζόμενοι (ως φυσικά πρόσωπα) με σχέση εργασίας ιδιωτικού δικαίου ανέρχονται σε **1.824.437**.

Ωστόσο, καθώς ορισμένοι από τους προαναφερόμενους κατέχουν περισσότερες από μία θέση εργασίας, προκύπτει ότι ο αριθμός των εργαζομένων που απασχολούνται σε θέσεις εργασίας ανέρχονται σε **1.903.480** (σύνολο καλυμμένων θέσεων εργασίας). Διαπιστώνεται λοιπόν, ότι **79.043** άτομα απασχολούνται σε περισσότερες από μία επιχειρήσεις.

Αντίστοιχα από τα καταγεγραμμένα στοιχεία του πληροφοριακού συστήματος «**ΕΡΓΑΝΗ**», για το έτος **2016**, προκύπτει ότι, οι εργαζόμενοι (ως φυσικά πρόσωπα) με σχέση εργασίας ιδιωτικού δικαίου ανέρχονταν σε **1.702.524**, ενώ ο αριθμός των εργαζομένων που απασχολούνταν σε θέσεις εργασίας ανέρχονταν σε **1.771.084** (σύνολο καλυμμένων θέσεων εργασίας).

Από την σύγκριση των στοιχείων των δύο τελευταίων ετών, προκύπτει ότι κατά το έτος **2017**, ο **αριθμός των εργαζομένων** που απασχολούνται με σχέση εξαρτημένης εργασίας ιδιωτικού δικαίου, είναι **σημαντικά μεγαλύτερος** σε σχέση με το έτος **2016**, κατά **121.913** νέες θέσεις εργασίας, παρουσιάζοντας σε ετήσια βάση αύξηση κατά **7,16 %**.

ΔΙΑΓΡΑΜΜΑ IB1

**ΕΡΓΑΖΟΜΕΝΟΙ ΜΕ ΣΧΕΣΗ ΕΞΑΡΤΗΜΕΝΗΣ ΕΡΓΑΣΙΑΣ ΙΔΙΩΤΙΚΟΥ ΔΙΚΑΙΟΥ, ΚΑΤΑ ΤΑ ΕΤΗ
2017 & 2016**

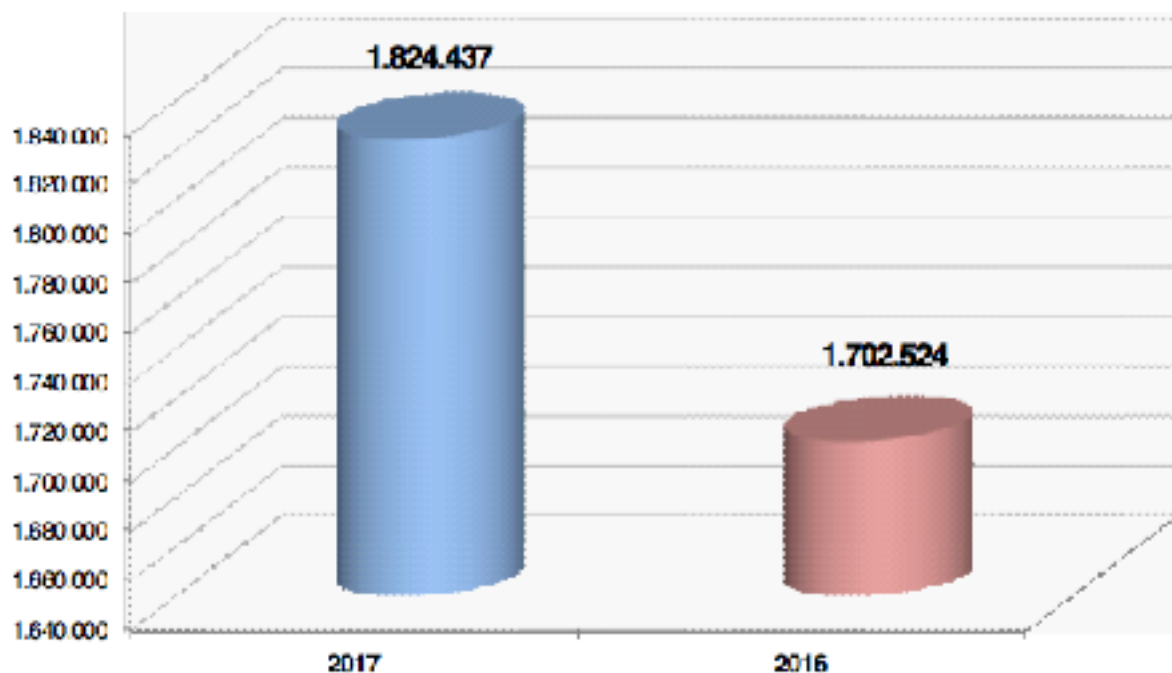

Το Διάγραμμα IB1, απεικονίζει τον αριθμό των εργαζομένων με σχέση εξαρτημένης εργασίας ιδιωτικού δικαίου, κατά τα έτη 2017 και 2016.

ΠΙΝΑΚΑΣ IB1: Αριθμός εργαζομένων ανά φύλο

ΦΥΛΟ	ΑΡΙΘΜΟΣ ΕΡΓΑΖΟΜΕΝΩΝ 2017	ΠΟΣΟΣΤΟ % (ΣΤΟ ΣΥΝΟΛΟ ΤΩΝ ΕΡΓΑΖΟΜΕΝΩΝ)	ΑΡΙΘΜΟΣ ΕΡΓΑΖΟΜΕΝΩΝ 2016	ΠΟΣΟΣΤΟ % (ΣΤΟ ΣΥΝΟΛΟ ΤΩΝ ΕΡΓΑΖΟΜΕΝΩΝ)	ΔΙΑΦΟΡΑ (2017 - 2016)	ΠΟΣΟΣΤΟ % (ΣΤΟ ΣΥΝΟΛΟ ΤΩΝ ΕΡΓΑΖΟΜΕΝΩΝ)
ΑΝΤΡΕΣ	977.898	53,60	911.999	53,57	65.899	7,23
ΓΥΝΑΙΚΕΣ	846.539	46,40	790.525	46,43	56.014	7,09
ΣΥΝΟΛΟ	1.824.437	100,00	1.702.524	100,00	121.913	+ 7,16

ΠΙΝΑΚΑΣ IB2: Αριθμός εργαζομένων ανά εβδομαδιαίες ώρες απασχόλησης

ΕΥΡΟΣ	ΕΤΟΣ 2017 ΑΡΙΘΜΟΣ ΕΡΓΑΖΟΜΕΝΩΝ	ΠΟΣΟΣΤΟ % (στο σύνολο των εργαζομένων)	ΕΤΟΣ 2016 ΑΡΙΘΜΟΣ ΕΡΓΑΖΟΜΕΝΩΝ	ΠΟΣΟΣΤΟ % (στο σύνολο των εργαζομένων)	ΔΙΑΦΟΡΑ (2017 - 2016)	ΠΟΣΟΣΤΟ % (στο σύνολο των εργαζομένων)
1-2	9.877	0,54	8.652	0,51	1.225	0,07
2,1-4	24.967	1,37	22.245	1,31	2.722	0,16
4,1-10	76.972	4,22	71.691	4,21	5.281	0,31
10,1-20	245.672	13,47	238.961	14,04	6.711	0,39
20,1-35	218.302	11,97	198.448	11,66	19.854	1,17
>35	1.248.647	68,44	1.162.527	68,28	86.120	5,06
ΣΥΝΟΛΟ	1.824.437	100,00	1.702.524	100,00	121.913	+ 7,16

ΔΙΑΓΡΑΜΜΑ IB2

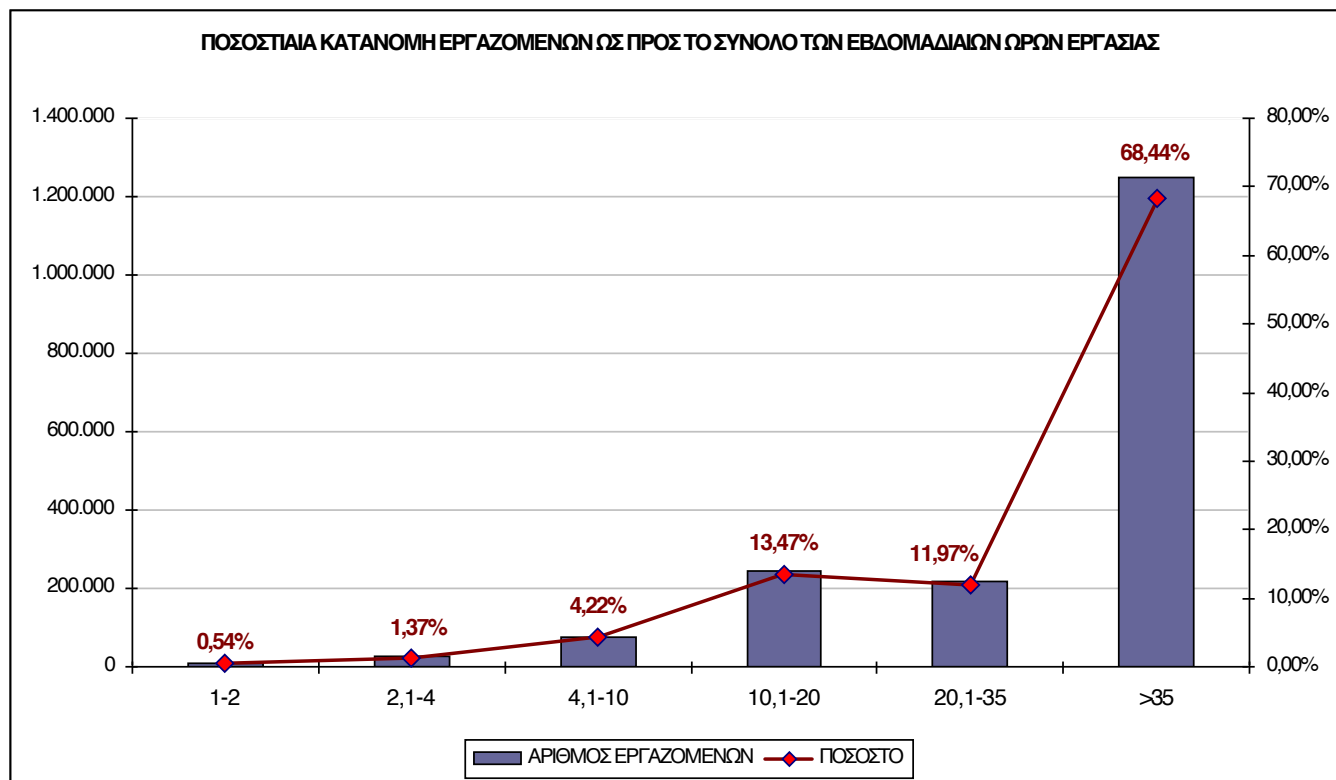

Το Διάγραμμα IB2, απεικονίζει την ποσοστιαία κατανομή των εργαζομένων ως προς το σύνολο των ωρών που εργάζονται την εβδομάδα.

ΠΙΝΑΚΑΣ IB3: Αριθμός εργαζομένων ανά εύρος μηνιαίων αποδοχών

ΕΥΡΟΣ ΜΗΝΙΑΙΟΥ ΜΙΣΘΟΥ (ΣΕ €)	ΑΡΙΘΜΟΣ ΕΡΓΑΖΟΜΕΝΩ Ν 2017	ΠΟΣΟΣΤΟ %	ΑΡΙΘΜΟΣ ΕΡΓΑΖΟΜΕΝΩ Ν 2016	ΠΟΣΟΣΤΟ %	ΔΙΑΦΟΡΑ (2017-2016)	ΠΟΣΟΣΤΟ %
		(στο σύνολο των εργαζομένων)		(στο σύνολο των εργαζομένων)		(στο σύνολο των εργαζομένων)
ΜΕΡΙΚΗ Ή ΕΚ ΠΕΡΙΤΡΟΠΗΣ ΑΠΑΣΧΟΛΗΣΗ	413.285	22,65	382.729	22,48	30.556	7,98
501- 600	200.759	11,00	176.256	10,35	24.503	13,90
601-700	162.510	8,91	143.328	8,42	19.182	13,38
701-800	160.715	8,81	147.583	8,67	13.132	8,90
801-900	125.167	6,86	119.526	7,02	5.641	4,72
901-1.000	110.175	6,04	106.811	6,27	3.364	3,15
1.001-1.200	190.928	10,47	180.216	10,59	10.712	5,94
1.201-1.500	172.076	9,43	166.602	9,79	5.474	3,29
1.501-2.000	139.954	7,67	135.328	7,95	4.626	3,42
2.001-2.500	66.302	3,63	64.945	3,81	1.357	2,09
2.501-3.000	32.518	1,78	31.293	1,84	1.225	3,91
> 3.000	50.048	2,74	47.907	2,81	2.141	4,47
ΜΕΡΙΚΟ ΣΥΝΟΛΟ	1.411.152	77,35	1.319.795	77,52	91.357	6,92
ΓΕΝΙΚΟ ΣΥΝΟΛΟ	1.824.437	100,00	1.702.524	100,00	121.913	7,16

ΠΙΝΑΚΑΣ IB4: Μέσος όρος μικτών μηνιαίων αποδοχών.

ΜΕΣΟΣ ΟΡΟΣ ΜΙΚΤΩΝ ΜΗΝΙΑΙΩΝ ΑΠΟΔΟΧΩΝ 2017	ΜΕΣΟΣ ΟΡΟΣ ΜΙΚΤΩΝ ΜΗΝΙΑΙΩΝ ΑΠΟΔΟΧΩΝ 2016	ΔΙΑΦΟΡΑ (2017 - 2016)	ΠΟΣΟΣΤΙΑΙΑ % ΔΙΑΦΟΡΑ
1.869.926.380 €	1.805.191.818 €	64.734.562 €	+3,59 %

ΔΙΑΓΡΑΜΜΑ IB3

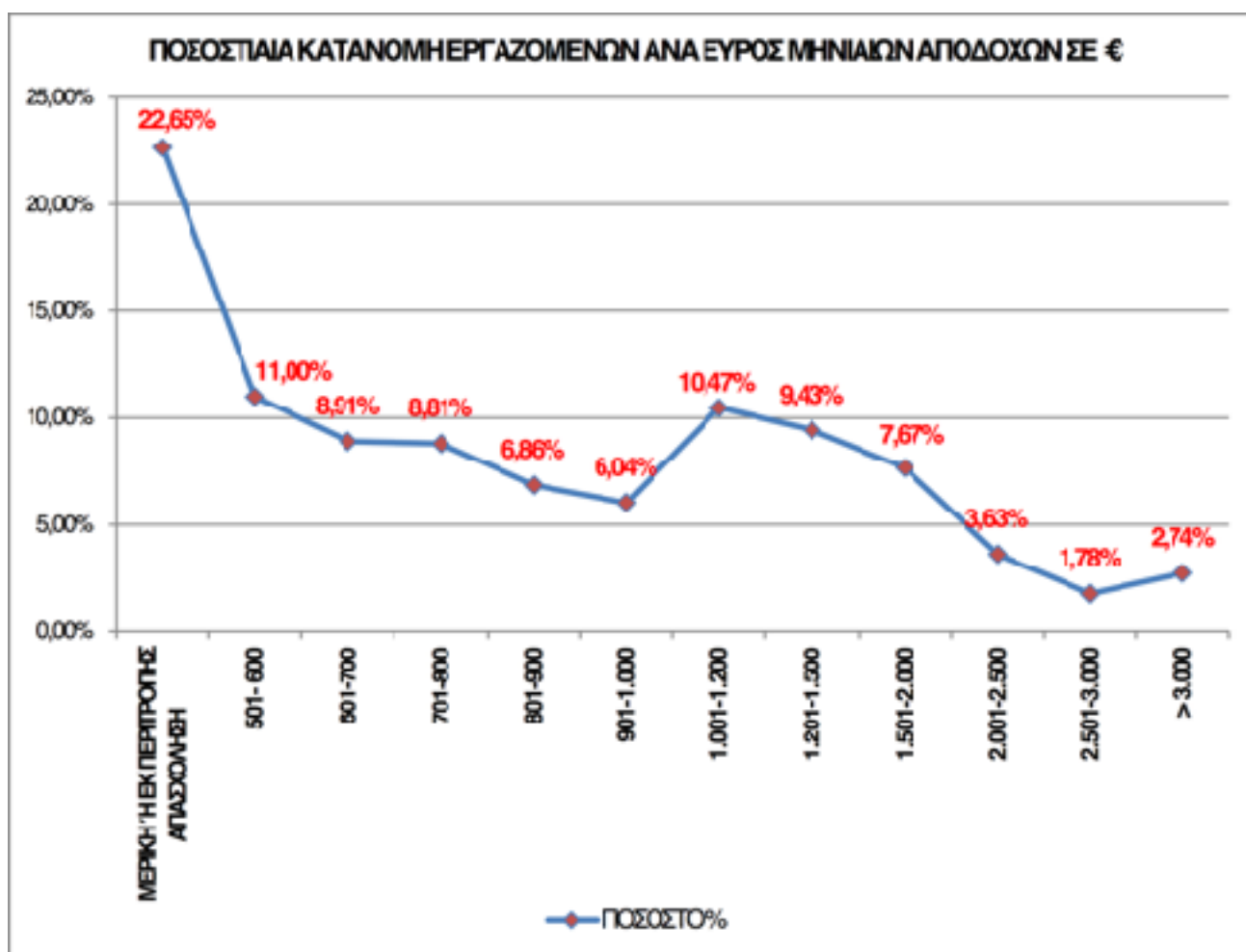

Το Διάγραμμα IB3, απεικονίζει την ποσοστιαία κατανομή των εργαζομένων σε σχέση με το εύρος των αποδοχών τους, σε μηνιαία βάση.

ΠΙΝΑΚΑΣ IB5: Αριθμός εργαζομένων ανά ηλικιακή ομάδα

ΕΥΡΟΣ ΗΛΙΚΙΩ Ν	ΑΡΙΘΜΟΣ ΕΡΓΑΖΟΜΕΝΩ Ν 2017	ΠΟΣΟΣΤΟ % (ΣΤΟ ΣΥΝΟΛΟ ΤΩΝ ΕΡΓΑΖΟΜΕΝΩΝ)	ΑΡΙΘΜΟΣ ΕΡΓΑΖΟΜΕΝΩ Ν 2016	ΠΟΣΟΣΤΟ % (ΣΤΟ ΣΥΝΟΛΟ ΤΩΝ ΕΡΓΑΖΟΜΕΝΩΝ)	ΔΙΑΦΟΡΑ (2017 - 2016)	ΠΟΣΟΣΤΟ % (ΣΤΟ ΣΥΝΟΛΟ ΤΩΝ ΕΡΓΑΖΟΜΕΝΩΝ)
<19	5.088	0,28	4.113	0,24	975	23,71
19-24	139.762	7,66	126.656	7,44	13.106	10,35
25-29	232.103	12,72	218.541	12,84	13.562	6,21

30-44	851.295	46,66	819.646	48,14	31.649	3,86
45-64	587.070	32,18	525.905	30,89	61.165	11,63
>64	9.119	0,50	7.663	0,45	1.456	19,00
ΣΥΝΟΛΟ	1.824.437	100,00	1.702.524	100,00	121.913	7,16

ΔΙΑΓΡΑΜΜΑ IB4

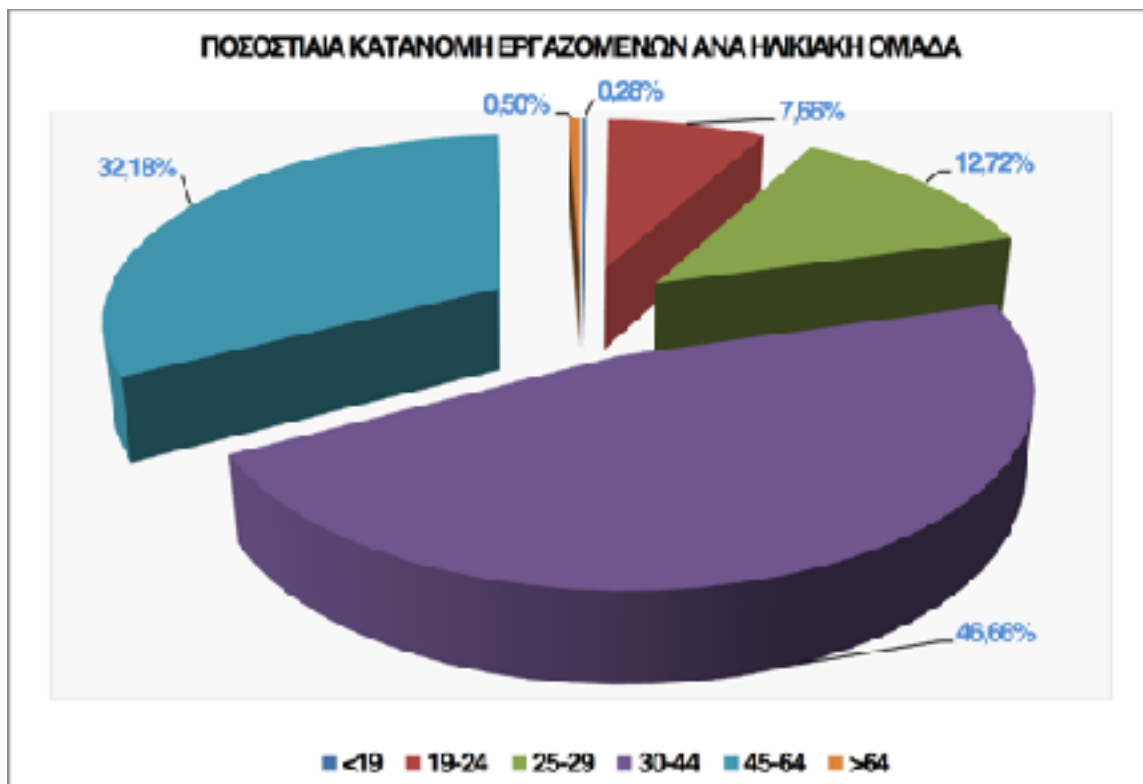

Το Διάγραμμα IB4, απεικονίζει την ποσοστιαία κατανομή των εργαζομένων, ανά ηλικιακή ομάδα.

ΠΙΝΑΚΑΣ IB6: Αριθμός εργαζομένων ανά κλάδο οικονομικής δραστηριότητας

ΚΛΑΔΟΣ ΟΙΚΟΝΟΜΙΚΗΣ ΔΡΑΣΤΗΡΙΟΤΗΤΑΣ	ΕΡΓΑΖΟΜΕΝΟ I	ΠΟΣΟΣΤΟ % (ΣΤΟ ΣΥΝΟΛΟ ΤΩΝ ΕΡΓΑΖΟΜΕΝΩΝ)
Λιανικό εμπόριο, εκτός από το εμπόριο μηχανοκίνητων οχημάτων και μοτοσικλετών	249.351	13,33
Δραστηριότητες υπηρεσιών εστίασης	201.714	10,78
Χονδρικό εμπόριο, εκτός από το εμπόριο μηχανοκίνητων οχημάτων και μοτοσικλετών	189.835	10,15
Βιομηχανία τροφίμων	89.172	4,77
Εκπαίδευση	81.072	4,33

Καταλύματα	66.054	3,53
Δραστηριότητες ανθρώπινης υγείας	61.156	3,27
Δραστηριότητες χρηματοπιστωτικών υπηρεσιών, με εξαίρεση τις ασφαλιστικές δραστηριότητες και τα συνταξιοδοτικά ταμεία	49.463	2,64
Δημόσια διοίκηση και άμυνα· υποχρεωτική κοινωνική ασφάλιση	47.532	2,54
Χερσαίες μεταφορές και μεταφορές μέσω αγωγών	43.209	2,31
Αποθήκευση και υποστηρικτικές προς τη μεταφορά δραστηριότητες	40.838	2,18
Χονδρικό και λιανικό εμπόριο· επισκευή μηχανοκίνητων οχημάτων και μοτοσικλετών	33.472	1,79
Δραστηριότητες παροχής υπηρεσιών σε κτίρια και εξωτερικούς χώρους	28.544	1,53
Νομικές και λογιστικές δραστηριότητες	27.951	1,49
Δραστηριότητες κεντρικών γραφείων· δραστηριότητες παροχής συμβουλών διαχείρισης	26.056	1,39
Άλλες δραστηριότητες παροχής προσωπικών υπηρεσιών	25.820	1,38
Παροχή ηλεκτρικού ρεύματος, φυσικού αερίου, ατμού και κλιματισμού	24.664	1,32
Τηλεπικοινωνίες	23.501	1,26
Εξειδικευμένες κατασκευαστικές δραστηριότητες	22.229	1,19
Δραστηριότητες κοινωνικής μέριμνας χωρίς παροχή καταλύματος	21.545	1,15
Κατασκευή μεταλλικών προϊόντων, με εξαίρεση τα μηχανήματα και τα είδη εξοπλισμού	20.562	1,10
Δραστηριότητες παροχής προστασίας και έρευνας	20.470	1,09
Δραστηριότητες οργανώσεων	19.598	1,05
Έργα πολιτικού μηχανικού	19.186	1,03
Αθλητικές δραστηριότητες και δραστηριότητες διασκέδασης και ψυχαγωγίας	18.846	1,01
Δραστηριότητες προγραμματισμού ηλεκτρονικών υπολογιστών, παροχής συμβουλών και συναφείς δραστηριότητες	17.589	0,94
Αρχιτεκτονικές δραστηριότητες και δραστηριότητες μηχανικών· τεχνικές δοκιμές και αναλύσεις	15.210	0,81
Ταχυδρομικές και ταχυμεταφορικές δραστηριότητες	14.407	0,77
Διοικητικές δραστηριότητες γραφείου, γραμματειακή υποστήριξη και άλλες δραστηριότητες παροχής υποστήριξης προς τις επιχειρήσεις	14.327	0,77
Δραστηριότητες απασχόλησης	13.178	0,70
Παραγωγή χημικών ουσιών και προϊόντων	12.861	0,69
Παραγωγή άλλων μη μεταλλικών ορυκτών προϊόντων	12.188	0,65
Δραστηριότητες ταξιδιωτικών πρακτορείων, γραφείων οργανωμένων ταξιδιών και υπηρεσιών κρατήσεων και συναφείς δραστηριότητες	11.583	0,62
Κατασκευή προϊόντων από ελαστικό (καουτσούκ) και πλαστικές ύλες	11.260	0,60
Κατασκευή ειδών ένδυσης	11.241	0,60
Κατασκευή μηχανημάτων και ειδών εξοπλισμού π.δ.κ.α.	11.233	0,60
Διαφήμιση και έρευνα αγοράς	11.149	0,60
Εκδοτικές δραστηριότητες	10.540	0,56

Τυχικά παιχνίδια και στοιχήματα	10.400	0,56
Παραγωγή βασικών φαρμακευτικών προϊόντων και φαρμακευτικών σκευασμάτων	10.363	0,55
Δραστηριότητες συναφείς προς τις χρηματοπιστωτικές υπηρεσίες και τις ασφαλιστικές δραστηριότητες	9.891	0,53
Κατασκευές κτιρίων	9.701	0,52
Δραστηριότητες βοήθειας με παροχή καταλύματος	9.662	0,52
Φυτική και ζωική παραγωγή, θήρα και συναφείς δραστηριότητες	9.657	0,52
Πλωτές μεταφορές	8.413	0,45
Διαχείριση ακίνητης περιουσίας	8.402	0,45
Ποτοποιία	8.384	0,45
Ασφαλιστικά, αντασφαλιστικά και συνταξιοδοτικά ταμεία, εκτός από την υποχρεωτική κοινωνική ασφάλιση	8.338	0,45
Συλλογή, επεξεργασία και παροχή νερού	8.232	0,44
Χαρτοποιία και κατασκευή χάρτινων προϊόντων	8.225	0,44
Άλλες επαγγελματικές, επιστημονικές και τεχνικές δραστηριότητες	7.914	0,42
Δραστηριότητες προγραμματισμού και ραδιοτηλεοπτικών εκπομπών	7.868	0,42
Δημιουργικές δραστηριότητες, τέχνες και διασκέδαση	7.722	0,41
Επισκευή και εγκατάσταση μηχανημάτων και εξοπλισμού	7.590	0,41
Δραστηριότητες ενοικίασης και εκμίσθωσης	7.293	0,39
Κατασκευή ηλεκτρολογικού εξοπλισμού	7.164	0,38
Αλιεία και υδατοκαλλιέργεια	7.132	0,38
Εκτυπώσεις και αναπαραγωγή προεγγεγραμμένων μέσων	7.075	0,38
Παραγωγή κλωστοϋφαντουργικών υλών	7.043	0,38
Κατασκευή επίπλων	6.445	0,34
Συλλογή, επεξεργασία και διάθεση απορριμμάτων· ανάκτηση υλικών	6.348	0,34
Παραγωγή βασικών μετάλλων	5.561	0,30
Επιστημονική έρευνα και ανάπτυξη	5.365	0,29
Άλλες μεταποιητικές δραστηριότητες	4.406	0,24
Κατασκευή λοιπού εξοπλισμού μεταφορών	4.388	0,23
Δραστηριότητες υπηρεσιών πληροφορίας	4.360	0,23
Αεροπορικές μεταφορές	4.225	0,23
Κατασκευή ηλεκτρονικών υπολογιστών, ηλεκτρονικών και οπτικών προϊόντων	3.993	0,21
Παραγωγή οπτάνθρακα και προϊόντων διύλισης πετρελαίου	3.564	0,19
Βιομηχανία ξύλου και κατασκευή προϊόντων από ξύλο και φελλό, εκτός από έπιπλα· κατασκευή ειδών καλαθοποιίας και σπαρτοπλεκτικής	3.490	0,19
Παραγωγή κινηματογραφικών ταινιών, βίντεο και τηλεοπτικών προγραμμάτων, ηχογραφήσεις και μουσικές εκδόσεις	3.317	0,18

Δραστηριότητες βιβλιοθηκών, αρχειοφυλακείων, μουσείων και λοιπές πολιτιστικές δραστηριότητες	3.185	0,17
Λοιπά ορυχεία και λατομεία	3.138	0,17
Εξόρυξη μεταλλευμάτων	2.606	0,14
Επισκευή ηλεκτρονικών υπολογιστών και ειδών ατομικής ή οικιακής χρήσης	2.546	0,14
Βιομηχανία δέρματος και δερμάτινων ειδών	2.207	0,12
Κατασκευή μηχανοκίνητων οχημάτων, ρυμουλκούμενων και ημιρυμουλκούμενων οχημάτων	1.423	0,08
Παραγωγή προϊόντων καπνού	1.216	0,07
Επεξεργασία λυμάτων	863	0,05
Κτηνιατρικές δραστηριότητες	646	0,03
Έλλειψη δραστηριότητας	485	0,03
Δασοκομία και υλοτομία	462	0,02
Δραστηριότητες εξωχώριων οργανισμών και φορέων	430	0,02
Εξόρυξη άνθρακα και λιγνίτη	404	0,02
Υποστηρικτικές δραστηριότητες εξόρυξης	268	0,01
Δραστηριότητες εξυγίανσης και άλλες υπηρεσίες για τη διαχείριση αποβλήτων	107	0,01
Δραστηριότητες νοικοκυριών ως εργοδοτών οικιακού προσωπικού	50	0,00
Δραστηριότητες ιδιωτικών νοικοκυριών, που αφορούν την παραγωγή μη διακριτών αγαθών -και υπηρεσιών- για ίδια χρήση	4	0,00
ΣΥΝΟΛΟ	1.870.577	100,00

Σημείωση: Η διαφορά κατά **46.140** άτομα, που προκύπτει μεταξύ του συνόλου των εργαζομένων του παραπάνω πίνακα (δηλ. 1.870.577) και του συνόλου των εργαζομένων (δηλ. 1.824.437, βλ. προηγούμενους πίνακες) οφείλεται στο γεγονός, ότι οι συγκεκριμένοι 46.140 εργαζόμενοι απασχολούνται ταυτόχρονα, σε περισσότερους από έναν κλάδο.

ΔΙΑΓΡΑΜΜΑ IB5

ΠΟΣΟΣΤΙΑΙΑ ΚΑΤΑΝΟΜΗ ΕΡΓΑΖΟΜΕΝΩΝ ΑΝΑ ΚΛΑΔΟ ΟΙΚΟΝΟΜΙΚΗΣ ΔΡΑΣΤΗΡΙΟΤΗΤΑΣ

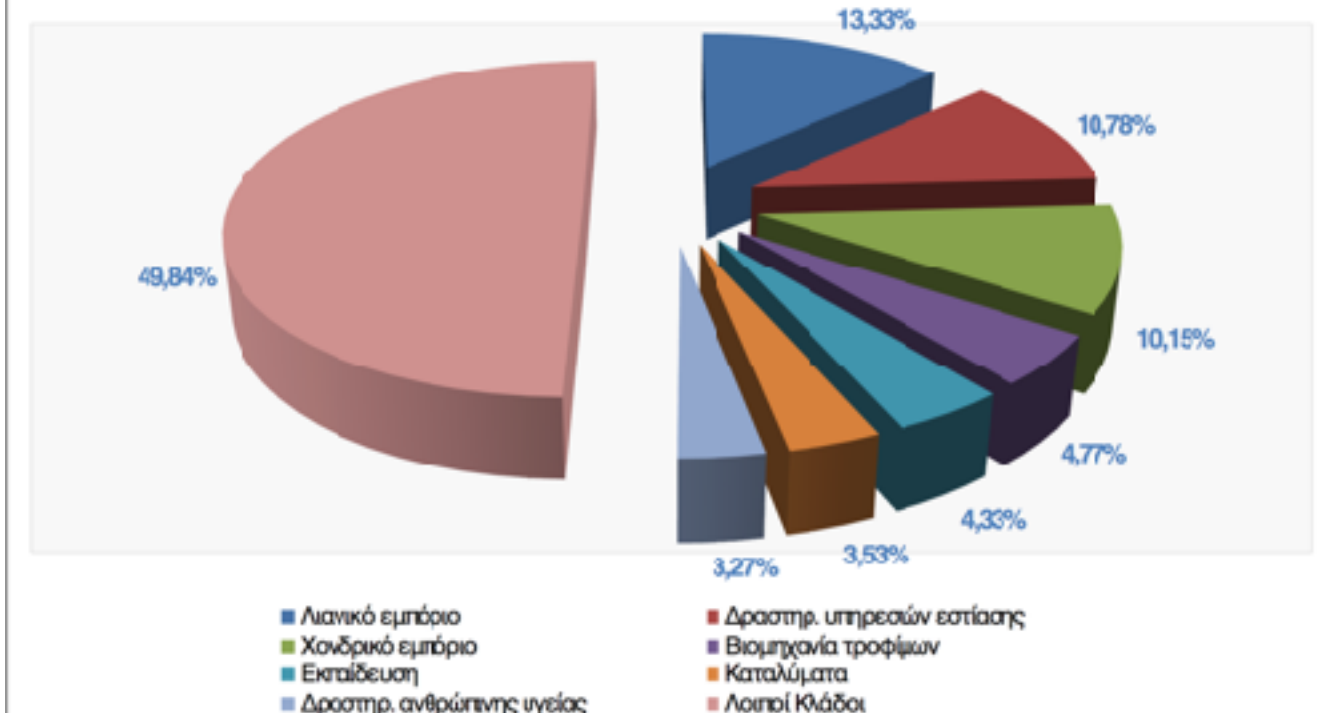

Στο Διάγραμμα IB5, παρουσιάζεται η ποσοστιαία κατανομή των εργαζομένων ανά κλάδο οικονομικής δραστηριότητας. Οι κλάδοι με τη μεγαλύτερη συγκέντρωση εργαζομένων είναι ο κλάδος του λιανικού εμπορίου (13,33%), ο κλάδος των δραστηριοτήτων υπηρεσιών εστίασης (10,78%) και ο κλάδος του χονδρικού εμπορίου (10,15%).

ΚΕΦΑΛΑΙΟ II

ΣΤΑΤΙΣΤΙΚΗ ΑΠΟΤΥΠΩΣΗ ΤΟΥ ΣΥΝΟΛΟΥ ΤΩΝ ΕΠΙΧΕΙΡΗΣΕΩΝ ΚΑΙ ΤΩΝ ΕΡΓΑΖΟΜΕΝΩΝ - ΜΙΣΘΩΤΩΝ ΜΕ ΣΧΕΣΗ ΕΡΓΑΣΙΑΣ ΙΔΙΩΤΙΚΟΥ ΔΙΚΑΙΟΥ, ΣΕ ΕΠΙΠΕΔΟ ΠΕΡΙΦΕΡΕΙΑΣ

IIA. ΣΤΟΙΧΕΙΑ ΕΠΙΧΕΙΡΗΣΕΩΝ

ΠΙΝΑΚΑΣ IIΑ1: Αριθμός επιχειρήσεων και παραρτημάτων αυτών, που δραστηριοποιούνται ανά Περιφέρεια

ΠΕΡΙΦΕΡΕΙΑ	ΑΡΙΘΜΟΣ ΕΠΙΧΕΙΡΗΣΕΩΝ & ΠΑΡΑΡΤΗΜΑΤΩΝ
ΑΝ. ΜΑΚΕΔΟΝΙΑΣ & ΘΡΑΚΗΣ	13.354
ΑΤΤΙΚΗΣ	113.587
ΒΟΡΕΙΟΥ ΑΙΓΑΙΟΥ	4.757
ΔΥΤΙΚΗΣ ΕΛΛΑΔΑΣ	14.194
ΔΥΤΙΚΗΣ ΜΑΚΕΔΟΝΙΑΣ	5.990

ΗΠΕΙΡΟΥ	8.077
ΘΕΣΣΑΛΙΑΣ	16.265
ΙΟΝΙΩΝ ΝΗΣΩΝ	7.744
ΚΕΝΤΡΙΚΗΣ ΜΑΚΕΔΟΝΙΑΣ	48.163
ΚΡΗΤΗΣ	20.077
ΝΟΤΙΟΥ ΑΙΓΑΙΟΥ	14.220
ΠΕΛΟΠΟΝΝΗΣΟΥ	13.901
ΣΤΕΡΕΑΣ ΕΛΛΑΔΑΣ	11.529
ΣΥΝΟΛΟ	291.858

ΠΙΝΑΚΑΣ ΙΙΑ2: Αριθμός επιχειρήσεων ανά Περιφέρεια

ΠΕΡΙΦΕΡΕΙΑ	ΑΡΙΘΜΟΣ ΕΠΙΧΕΙΡΗΣΕΩΝ	ΠΟΣΟΣΤΟ % (ΣΤΟ ΣΥΝΟΛΟ ΤΩΝ ΕΠΙΧΕΙΡΗΣΕΩΝ)
ΑΝ. ΜΑΚΕΔΟΝΙΑΣ & ΘΡΑΚΗΣ	11.644	4,56
ΑΤΤΙΚΗΣ	98.477	38,61
ΒΟΡΕΙΟΥ ΑΙΓΑΙΟΥ	4.170	1,63
ΔΥΤΙΚΗΣ ΕΛΛΑΔΑΣ	12.560	4,92
ΔΥΤΙΚΗΣ ΜΑΚΕΔΟΝΙΑΣ	5.266	2,06
ΗΠΕΙΡΟΥ	7.222	2,83
ΘΕΣΣΑΛΙΑΣ	14.464	5,67
ΙΟΝΙΩΝ ΝΗΣΩΝ	6.954	2,73
ΚΕΝΤΡΙΚΗΣ ΜΑΚΕΔΟΝΙΑΣ	41.866	16,41
ΚΡΗΤΗΣ	17.220	6,75
ΝΟΤΙΟΥ ΑΙΓΑΙΟΥ	12.535	4,91
ΠΕΛΟΠΟΝΝΗΣΟΥ	12.389	4,86
ΣΤΕΡΕΑΣ ΕΛΛΑΔΑΣ	10.318	4,04
ΣΥΝΟΛΟ	255.085	100,00

Σημείωση: Η διαφορά των **7.849** επιχειρήσεων, που εντοπίζεται στο σύνολο των επιχειρήσεων του παραπάνω Πίνακα ΙΙΑ2 (255.085), σε σχέση με το σύνολο των επιχειρήσεων, που προκύπτει από τον Πίνακα ΙΑ1 (αριθμός επιχειρήσεων επικράτειας 247.236), οφείλεται στο γεγονός, ότι οι συγκεκριμένες επιχειρήσεις ασκούν δραστηριότητα σε περισσότερες από μία Περιφέρειες.

ΔΙΑΓΡΑΜΜΑ ΙΙΑ1

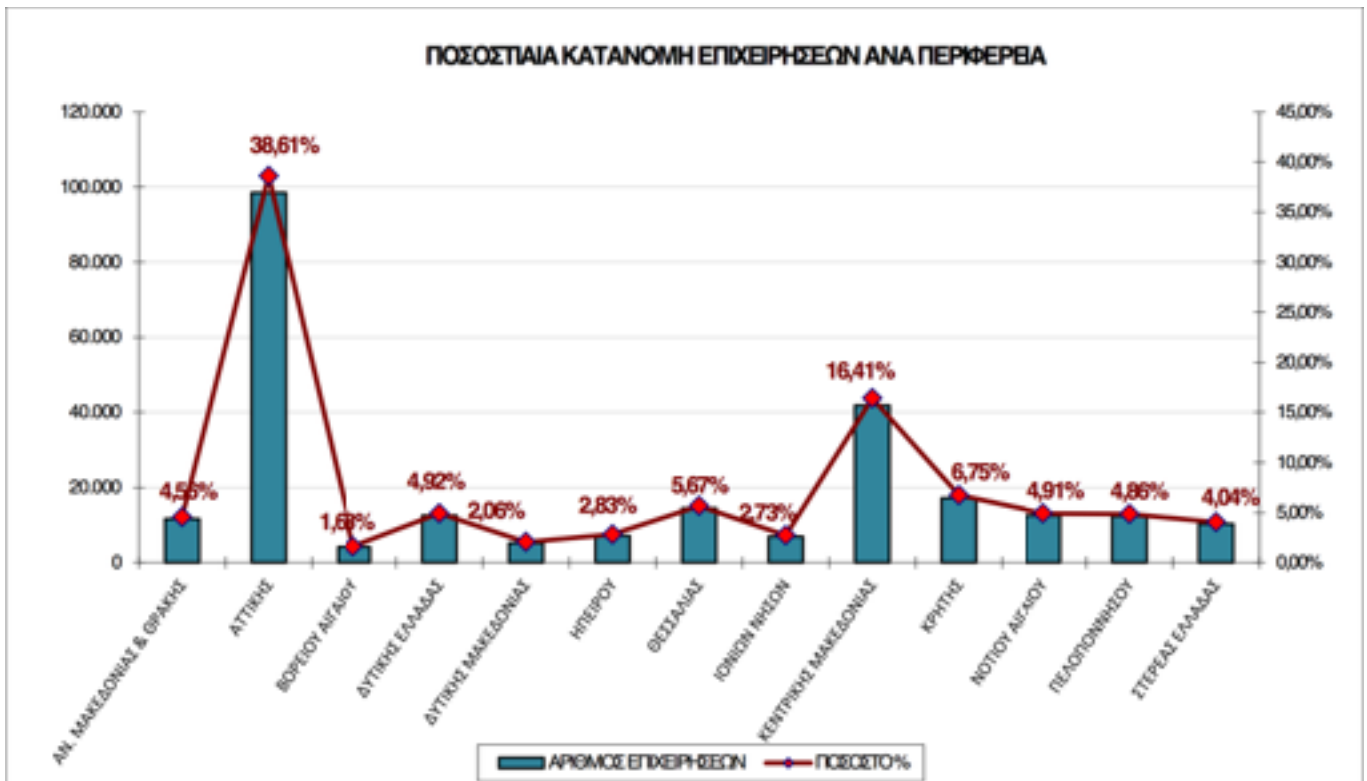

Το Διάγραμμα ΙΙΑ1, απεικονίζει την ποσοστιαία κατανομή των επιχειρήσεων ανά Περιφέρεια της χώρας. Το 39,11% των επιχειρήσεων δραστηριοποιείται στην Περιφέρεια της Αττικής.

ΙΙΒ. ΣΤΟΙΧΕΙΑ ΕΡΓΑΖΟΜΕΝΩΝ

ΠΙΝΑΚΑΣ ΙΙΒ1: Αριθμός εργαζομένων ανά Περιφέρεια

ΠΕΡΙΦΕΡΕΙΑ	ΑΡΙΘΜΟΣ ΕΡΓΑΖΟΜΕΝΩΝ	ΠΟΣΟΣΤΟ % (ΣΤΟ ΣΥΝΟΛΟ ΤΩΝ ΕΡΓΑΖΟΜΕΝΩΝ)
ΑΝ. ΜΑΚΕΔΟΝΙΑΣ & ΘΡΑΚΗΣ	67.516	3,69
ΑΤΤΙΚΗΣ	909.098	49,64
ΒΟΡΕΙΟΥ ΑΙΓΑΙΟΥ	18.597	1,02

ΔΥΤΙΚΗΣ ΕΛΛΑΔΑΣ	65.627	3,58
ΔΥΤΙΚΗΣ ΜΑΚΕΔΟΝΙΑΣ	32.376	1,77
ΗΠΕΙΡΟΥ	36.983	2,02
ΘΕΣΣΑΛΙΑΣ	79.783	4,36
ΙΟΝΙΩΝ ΝΗΣΩΝ	27.465	1,50
ΚΕΝΤΡΙΚΗΣ ΜΑΚΕΔΟΝΙΑΣ	289.785	15,82
ΚΡΗΤΗΣ	104.562	5,71
ΝΟΤΙΟΥ ΑΙΓΑΙΟΥ	61.702	3,37
ΠΕΛΟΠΟΝΝΗΣΟΥ	65.186	3,56
ΣΤΕΡΕΑΣ ΕΛΛΑΔΑΣ	72.551	3,96
ΣΥΝΟΛΟ	1.831.231	100,00

Σημείωση: Η διαφορά των **6.794** εργαζομένων, που προκύπτει μεταξύ του συνόλου των εργαζομένων του παραπάνω Πίνακα **ΙΙΒ1** (1.831.231) και του συνόλου των εργαζομένων σε όλη τη χώρα (1.824.437) όπως προκύπτει από προηγούμενους πίνακες), οφείλεται στο γεγονός, ότι οι συγκεκριμένοι 6.794 εργαζόμενοι απασχολούνται ταυτόχρονα, σε περισσότερες από μία Περιφέρειες.

ΔΙΑΓΡΑΜΜΑ ΙΙΒ1

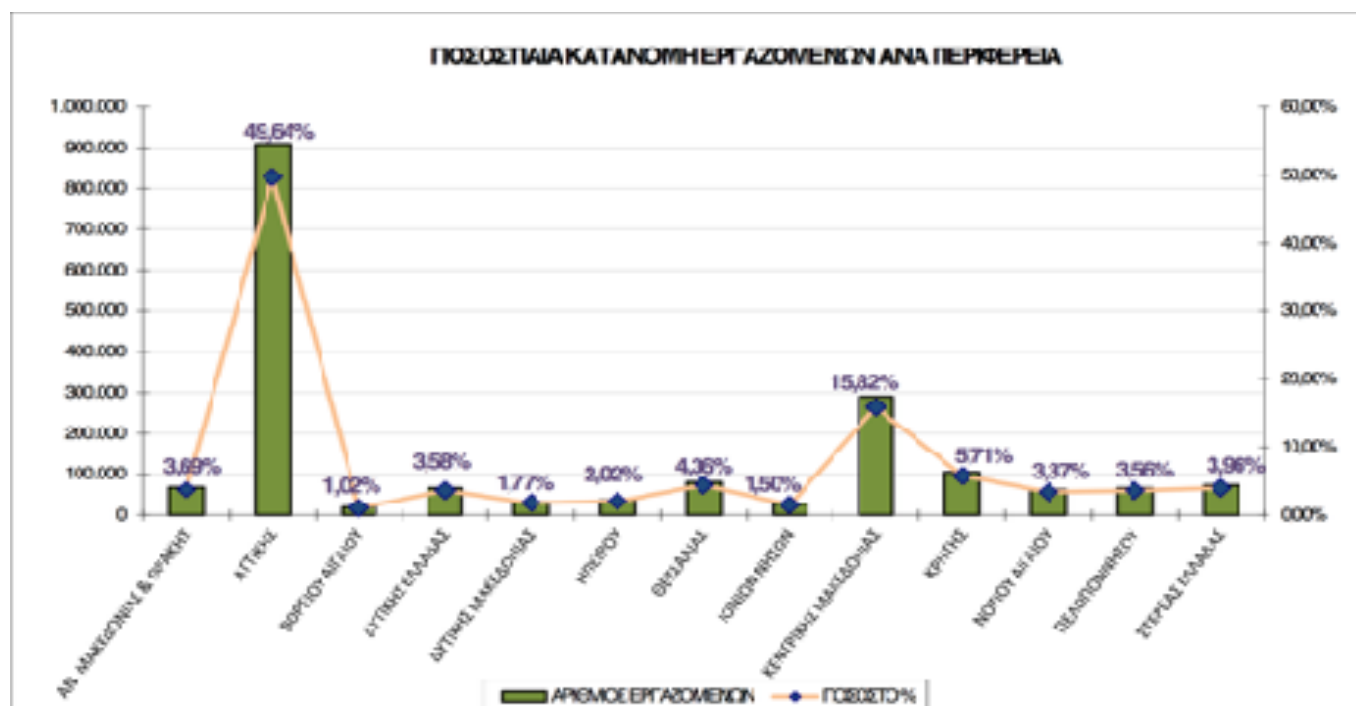

Το **Διάγραμμα ΙΙΒ1**, απεικονίζει την ποσοστιαία κατανομή των εργαζομένων ανά Περιφέρεια της χώρας.

ΚΕΦΑΛΑΙΟ ΙΙΙ

ΣΤΑΤΙΣΤΙΚΗ ΑΠΟΤΥΠΩΣΗ ΤΟΥ ΣΥΝΟΛΟΥ ΤΩΝ ΕΠΙΧΕΙΡΗΣΕΩΝ ΚΑΙ ΤΩΝ ΕΡΓΑΖΟΜΕΝΩΝ - ΜΙΣΘΩΤΩΝ ΜΕ ΣΧΕΣΗ ΕΡΓΑΣΙΑΣ ΙΔΙΩΤΙΚΟΥ ΔΙΚΑΙΟΥ, ΣΕ ΕΠΙΠΕΔΟ ΠΕΡΙΦΕΡΕΙΑΚΗΣ ΕΝΟΤΗΤΑΣ

ΙΙΙΑ. ΣΤΟΙΧΕΙΑ ΕΠΙΧΕΙΡΗΣΕΩΝ

ΠΙΝΑΚΑΣ ΙΙΙΑ1: Επιχειρήσεις και Παραρτήματα που δραστηριοποιούνται ανά Περιφερειακή Ενότητα

ΠΕΡΙΦΕΡΕΙΑ	ΠΕΡΙΦΕΡΕΙΑΚΗ ΕΝΟΤΗΤΑ	ΕΠΙΧΕΙΡΗΣΕΙΣ & ΠΑΡΑΡΤΗΜΑΤ Α	ΠΟΣΟΣΤΟ % (ΣΤΟ ΣΥΝΟΛΟ ΤΩΝ ΕΠΙΧΕΙΡΗΣΕΩΝ)
ΑΝ. ΜΑΚΕΔΟΝΙΑΣ & ΘΡΑΚΗΣ	ΕΒΡΟΥ	3.039	1,04
	ΘΑΣΟΥ	516	0,18
	ΡΟΔΟΠΗΣ	2.152	0,74
	ΔΡΑΜΑΣ	2.251	0,77
	ΚΑΒΑΛΑΣ	3.184	1,09
	ΞΑΝΘΗΣ	2.212	0,76
ΚΕΝΤΡΙΚΗΣ ΜΑΚΕΔΟΝΙΑΣ	ΠΙΕΡΙΑΣ	2.921	1,00
	ΣΕΡΡΩΝ	3.129	1,07
	ΘΕΣΣΑΛΟΝΙΚΗΣ	32.161	11,02
	ΗΜΑΘΙΑΣ	2.887	0,99
	ΚΙΛΚΙΣ	1.391	0,48
	ΠΕΛΛΑΣ	2.705	0,93
	ΧΑΛΚΙΔΙΚΗΣ	2.970	1,02
ΔΥΤΙΚΗΣ ΜΑΚΕΔΟΝΙΑΣ	ΓΡΕΒΕΝΩΝ	558	0,19
	ΚΟΖΑΝΗΣ	3.243	1,11
	ΚΑΣΤΟΡΙΑΣ	1.203	0,41
	ΦΛΩΡΙΝΑΣ	989	0,34
ΗΠΕΙΡΟΥ	ΑΡΤΑΣ	1.261	0,43
	ΘΕΣΠΡΩΤΙΑΣ	1.084	0,37
	ΙΩΑΝΝΙΝΩΝ	4.324	1,48
	ΠΡΕΒΕΖΑΣ	1.409	0,48
ΘΕΣΣΑΛΙΑΣ	ΛΑΡΙΣΑΣ	6.146	2,11
	ΜΑΓΝΗΣΙΑΣ	4.715	1,62
	ΤΡΙΚΑΛΩΝ	2.852	0,98
	ΚΑΡΔΙΤΣΑΣ	2.064	0,71

	ΣΠΟΡΑΔΩΝ	488	0,17
ΙΟΝΙΩΝ ΝΗΣΩΝ	ΚΕΡΚΥΡΑΣ	4.096	1,40
	ΖΑΚΥΝΘΟΥ	1.524	0,52
	ΚΕΦΑΛΛΗΝΙΑΣ	1.176	0,40
	ΛΕΥΚΑΔΑΣ	845	0,29
	ΙΘΑΚΗΣ	104	0,04
ΔΥΤΙΚΗΣ ΕΛΛΑΔΑΣ	ΑΧΑΪΑΣ	7.869	2,70
	ΑΙΤΩΛΟΑΚΑΡΝΑΝΙΑΣ	3.727	1,28
	ΗΛΕΙΑΣ	2.598	0,89
ΣΤΕΡΕΑΣ ΕΛΛΑΔΑΣ	ΕΥΒΟΙΑΣ	4.671	1,60
	ΕΥΡΥΤΑΝΙΑΣ	296	0,10
	ΦΘΙΩΤΙΔΑΣ	3.053	1,05
	ΒΟΙΩΤΙΑΣ	2.819	0,97
	ΦΩΚΙΔΑΣ	690	0,24
ΑΤΤΙΚΗΣ	ΑΝΑΤΟΛΙΚΗΣ ΑΤΤΙΚΗΣ	13.084	4,48
	ΒΟΡΕΙΟΥ ΤΟΜΕΑ ΑΘΗΝΩΝ	18.974	6,50
	ΔΥΤΙΚΟΥ ΤΟΜΕΑ ΑΘΗΝΩΝ	11.319	3,88
	ΚΕΝΤΡΙΚΟΥ ΤΟΜΕΑ ΑΘΗΝΩΝ	35.283	12,09
	ΝΟΤΙΟΥ ΤΟΜΕΑ ΑΘΗΝΩΝ	15.607	5,35
	ΠΕΙΡΑΙΩΣ	13.050	4,47
	ΝΗΣΩΝ	1.574	0,54
	ΔΥΤΙΚΗΣ ΑΤΤΙΚΗΣ	4.706	1,61
ΠΕΛΟΠΟΝΝΗΣΟ Υ	ΜΕΣΣΗΝΙΑΣ	3.891	1,33
	ΚΟΡΙΝΘΙΑΣ	3.449	1,18
	ΛΑΚΩΝΙΑΣ	1.978	0,68
	ΑΡΓΟΛΙΔΑΣ	2.792	0,96
	ΑΡΚΑΔΙΑΣ	1.792	0,61
ΒΟΡΕΙΟΥ ΑΙΓΑΙΟΥ	ΛΗΜΝΟΥ	367	0,13
	ΧΙΟΥ	1.402	0,48
	ΙΚΑΡΙΑΣ	175	0,06
	ΛΕΣΒΟΥ	1.931	0,66
	ΣΑΜΟΥ	882	0,30
	ΚΕΑΣ-ΚΥΘΝΟΥ	135	0,05
	ΜΗΛΟΥ	471	0,16
	ΠΑΡΟΥ	838	0,29

ΝΟΤΙΟΥ ΑΙΓΑΙΟΥ	ΘΗΡΑΣ	2.001	0,69
	ΚΑΡΠΑΘΟΥ	194	0,07
	ΜΥΚΟΝΟΥ	1.022	0,35
	ΣΥΡΟΥ	809	0,28
	ΤΗΝΟΥ	369	0,13
	ΑΝΔΡΟΥ	278	0,10
	ΚΑΛΥΜΝΟΥ	765	0,26
	ΝΑΞΟΥ	798	0,27
	ΚΩ	1.696	0,58
	ΡΟΔΟΥ	4.844	1,66
ΚΡΗΤΗΣ	ΗΡΑΚΛΕΙΟΥ	8.916	3,05
	ΛΑΣΙΘΙΟΥ	2.518	0,86
	ΡΕΘΥΜΝΟΥ	2.888	0,99
	ΧΑΝΙΩΝ	5.756	1,97
ΣΥΝΟΛΟ		291.876	100,00

Σημείωση: Η διαφορά των 18, επιχειρήσεων & παραρτημάτων, που προκύπτει μεταξύ του συνόλου των επιχειρήσεων & παραρτημάτων του παραπάνω Πίνακα IIIA1 (291.876) και του συνόλου των επιχειρήσεων & παραρτημάτων σε όλη τη χώρα (291.858) όπως προκύπτει από τον Πίνακα II A1, οφείλεται στο γεγονός, ότι τα συγκεκριμένα 18 παραρτήματα δραστηριοποιούνται ταυτόχρονα, σε περισσότερες από μία Περιφερειακές Ενότητες.

ΔΙΑΓΡΑΜΜΑ IIIA1



Το Διάγραμμα IIIA1, απεικονίζει την ποσοστιαία κατανομή των επιχειρήσεων και των παραρτημάτων τους ανά Περιφερειακή Ενότητα. Οι περισσότερες επιχειρήσεις δραστηριοποιούνται στην Περιφερειακή Ενότητα Κεντρικού Τομέα Αθηνών σε ποσοστό 12,09%, ενώ ακολουθεί με ποσοστό 11,02% η Περιφερειακή Ενότητα Θεσσαλονίκης.

III.B. ΣΤΟΙΧΕΙΑ ΕΡΓΑΖΟΜΕΝΩΝ

ΠΙΝΑΚΑΣ IIIB1: Αριθμός εργαζομένων ανά Περιφερειακή Ενότητα

ΠΕΡΙΦΕΡΕΙΑ	ΠΕΡΙΦΕΡΕΙΑΚΗ ΕΝΟΤΗΤΑ	ΑΡΙΘΜΟΣ ΕΡΓΑΖΟΜΕΝΩΝ	ΠΟΣΟΣΤΟ % (ΣΤΟ ΣΥΝΟΛΟ ΤΩΝ ΕΡΓΑΖΟΜΕΝΩΝ)
ΑΝ. ΜΑΚΕΔΟΝΙΑΣ & ΘΡΑΚΗΣ	ΕΒΡΟΥ	14.095	0,76
	ΘΑΣΟΥ	1.517	0,08
	ΡΟΔΟΠΗΣ	11.462	0,62
	ΔΡΑΜΑΣ	11.184	0,60
	ΚΑΒΑΛΑΣ	16.684	0,90
	ΞΑΝΘΗΣ	12.797	0,69
ΚΕΝΤΡΙΚΗΣ ΜΑΚΕΔΟΝΙΑΣ	ΠΙΕΡΙΑΣ	13.234	0,71
	ΣΕΡΡΩΝ	14.261	0,77
	ΗΜΑΘΙΑΣ	15.512	0,83
	ΚΙΛΚΙΣ	10.580	0,57
	ΠΕΛΛΑΣ	14.813	0,80
	ΘΕΣΣΑΛΟΝΙΚΗΣ	207.307	11,16
	ΧΑΛΚΙΔΙΚΗΣ	15.846	0,85
ΔΥΤΙΚΗΣ ΜΑΚΕΔΟΝΙΑΣ	ΓΡΕΒΕΝΩΝ	2.069	0,11
	ΚΟΖΑΝΗΣ	19.810	1,07
	ΚΑΣΤΟΡΙΑΣ	5.318	0,29
	ΦΛΩΡΙΝΑΣ	5.238	0,28
ΗΠΕΙΡΟΥ	ΑΡΤΑΣ	5.916	0,32
	ΘΕΣΠΡΩΤΙΑΣ	3.999	0,22
	ΙΩΑΝΝΙΝΩΝ	22.094	1,19
	ΠΡΕΒΕΖΑΣ	5.073	0,27
ΘΕΣΣΑΛΙΑΣ	ΛΑΡΙΣΑΣ	33.924	1,83
	ΜΑΓΝΗΣΙΑΣ	23.441	1,26
	ΤΡΙΚΑΛΩΝ	12.486	0,67
	ΚΑΡΔΙΤΣΑΣ	8.859	0,48
	ΣΠΟΡΑΔΩΝ	1.261	0,07

ΙΟΝΙΩΝ ΝΗΣΩΝ	ΚΕΡΚΥΡΑΣ	14.964	0,81
	ΛΕΥΚΑΔΑΣ	2.750	0,15
	ΖΑΚΥΝΘΟΥ	5.471	0,29
	ΚΕΦΑΛΛΗΝΙΑΣ	4.072	0,22
	ΙΘΑΚΗΣ	212	0,01
ΔΥΤΙΚΗΣ ΕΛΛΑΔΑΣ	ΑΙΤΩΛΟΑΚΑΡΝΑΝΙΑΣ	15.881	0,85
	ΗΛΕΙΑΣ	10.122	0,54
	ΑΧΑΪΑΣ	39.680	2,14
ΣΤΕΡΕΑΣ ΕΛΛΑΔΑΣ	ΕΥΒΟΙΑΣ	23.381	1,26
	ΦΘΙΩΤΙΔΑΣ	16.384	0,88
	ΕΥΡΥΤΑΝΙΑΣ	992	0,05
	ΒΟΙΩΤΙΑΣ	28.473	1,53
	ΦΩΚΙΔΑΣ	3.454	0,19
ΑΤΤΙΚΗΣ	ΒΟΡΕΙΟΥ ΤΟΜΕΑ ΑΘΗΝΩΝ	196.859	10,60
	ΔΥΤΙΚΟΥ ΤΟΜΕΑ ΑΘΗΝΩΝ	65.627	3,53
	ΑΝΑΤΟΛΙΚΗΣ ΑΤΤΙΚΗΣ	125.931	6,78
	ΚΕΝΤΡΙΚΟΥ ΤΟΜΕΑ ΑΘΗΝΩΝ	270.493	14,56
	ΝΟΤΙΟΥ ΤΟΜΕΑ ΑΘΗΝΩΝ	130.281	7,01
	ΠΕΙΡΑΙΩΣ	89.582	4,82
	ΝΗΣΩΝ	5.771	0,31
	ΔΥΤΙΚΗΣ ΑΤΤΙΚΗΣ	48.388	2,60
ΠΕΛΟΠΟΝΝΗΣΟΥ	ΚΟΡΙΝΘΙΑΣ	20.656	1,11
	ΛΑΚΩΝΙΑΣ	6.937	0,37
	ΜΕΣΣΗΝΙΑΣ	16.963	0,91
	ΑΡΓΟΛΙΔΑΣ	11.572	0,62
	ΑΡΚΑΔΙΑΣ	9.154	0,49
ΒΟΡΕΙΟΥ ΑΙΓΑΙΟΥ	ΛΗΜΝΟΥ	1.066	0,06
	ΧΙΟΥ	5.532	0,30
	ΙΚΑΡΙΑΣ	411	0,02
	ΛΕΣΒΟΥ	8.226	0,44
	ΣΑΜΟΥ	3.369	0,18
	ΚΕΑΣ-ΚΥΘΟΝΟΥ	248	0,01
	ΜΗΛΟΥ	1.468	0,08
	ΠΑΡΟΥ	2.345	0,13

ΝΟΤΙΟΥ ΑΙΓΑΙΟΥ	ΑΝΔΡΟΥ	659	0,04
	ΚΑΛΥΜΝΟΥ	2.473	0,13
	ΝΑΞΟΥ	2.198	0,12
	ΘΗΡΑΣ	7.609	0,41
	ΚΑΡΠΑΘΟΥ	514	0,03
	ΜΥΚΟΝΟΥ	4.129	0,22
	ΣΥΡΟΥ	2.755	0,15
	ΤΗΝΟΥ	1.014	0,05
	ΚΩ	8.911	0,48
	ΡΟΔΟΥ	27.409	1,48
ΚΡΗΤΗΣ	ΗΡΑΚΛΕΙΟΥ	50.969	2,74
	ΛΑΣΙΘΙΟΥ	11.683	0,63
	ΡΕΘΥΜΝΟΥ	14.493	0,78
	ΧΑΝΙΩΝ	27.718	1,49
ΣΥΝΟΛΟ		1.858.029	100,00

Σημείωση: Η διαφορά των **33.592** εργαζομένων, που προκύπτει μεταξύ του συνόλου των εργαζομένων του παραπάνω Πίνακα **ΙΙΒ1** (1.858.029) και του συνόλου των εργαζομένων σε όλη τη χώρα (1.824.437) όπως προκύπτει από προηγούμενους πίνακες), οφείλεται στο γεγονός, ότι οι συγκεκριμένοι 33.592 εργαζόμενοι απασχολούνται ταυτόχρονα, σε περισσότερες από μία Περιφερειακές Ενότητες.

ΔΙΑΓΡΑΜΜΑ ΙΙΒ1

ΠΟΣΟΣΤΙΑΙΑ ΚΑΤΑΝΟΜΗ ΕΡΓΑΖΟΜΕΝΩΝ ΑΝΑ ΠΕΡΙΦΕΡΕΙΑΚΗ ΕΝΟΤΗΤΑ

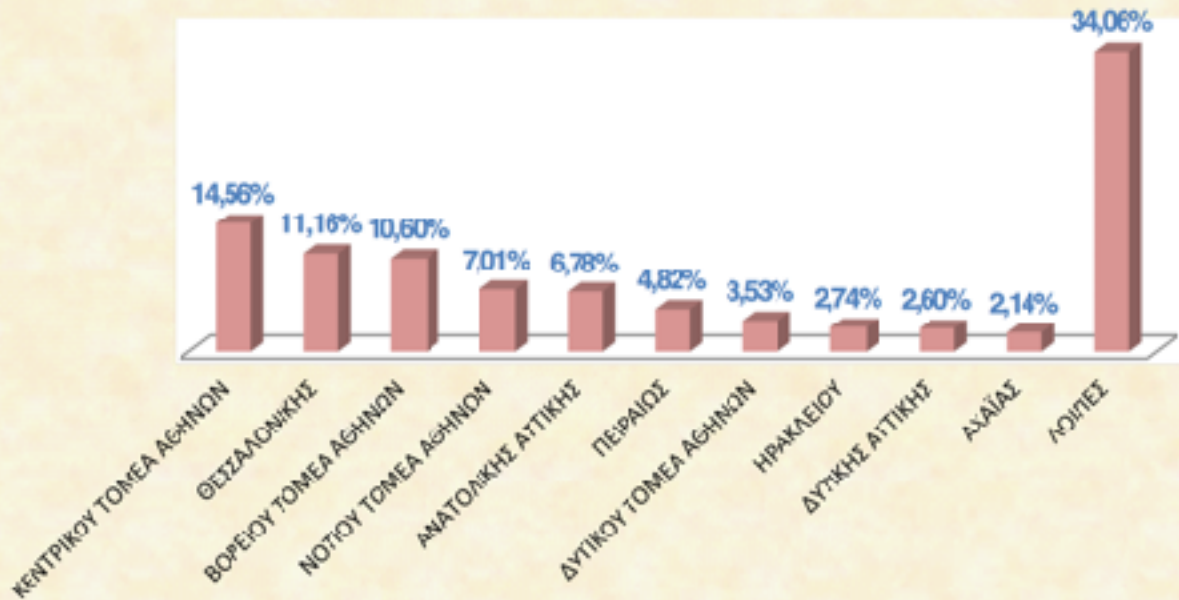

Το **Διάγραμμα III B1**, απεικονίζει τις Περιφερειακές Ενότητες της χώρας, στις οποίες απασχολούνται οι περισσότεροι εργαζόμενοι. Οι περισσότεροι εργαζόμενοι απασχολούνται στην Περιφερειακή Ενότητα του Κεντρικού Τομέα Αθηνών σε ποσοστό 14,56% και ακολουθεί η Περιφερειακή Ενότητα Θεσσαλονίκης με ποσοστό 11,16%.